

**EYG GAYRİMENKUL
YATIRIM ORTAKLIĞI A.Ş.**

**DEPOLU DÜKKAN
(6733 PARSEL 2 NOLU BB)
ÜMRANİYE/İSTANBUL**

DEĞERLEME RAPORU

RAPOR NO: 2022/3475

İÇİNDEKİLER

1.BÖLÜM	RAPOR ÖZETİ	3
2.BÖLÜM	ŞİRKET VE MÜŞTERİYİ TANITICI BİLGİLER	4
2.1.	ŞİRKETİ TANITICI BİLGİLER.....	4
2.2.	MÜŞTERİYİ TANITICI BİLGİLER.....	4
3.BÖLÜM	DEĞER TANIMI, GEÇERLİLİK KOŞULLARI VE UYGUNLUK BEYANI.....	5
3.1.	DEĞER TANIMI VE GEÇERLİLİK KOŞULLARI	5
3.2.	MÜŞTERİ TALEPLERİNİN KAPSAMI VE VARSA GETİRİLEN SINIRLAMALAR.....	7
3.3.	UYGUNLUK BEYANI.....	7
4.BÖLÜM	GAYRİMENKULÜN HUKUKİ TANIMI VE RESMİ KURUMLARDA YAPILAN İNCELEMELER.....	8
4.1.	GAYRİMENKULÜN MÜLKİYET DURUMU.....	8
4.2.	TAKYİDAT İNCELEMESİ.....	8
4.2.1.	TAKYİDATLAR HAKKINDA GÖRÜŞ	9
4.2.2.	GAYRİMENKULÜN ÜZERİNDE TAKYİDATLARIN SPK MEVZUATI HÜKÜMLERİNCE PORTFÖYDE BULUNMASINA İLİŞKİN GÖRÜŞ.....	9
4.3.	İLGİLİ BELEDİYE'DE YAPILAN İNCELEMELER.....	9
4.3.1.	SON 3 YIL İÇERİSİNDE İMAR PLANLARINDA YAPILAN DEĞİŞİKLİKLER.....	10
4.3.2.	BELEDİYE İMAR MÜDÜRLÜĞÜ ARŞİV'NDE GAYRİMENKULA AİT ARŞİV DOSYASI ÜZERİNDE YAPILAN İNCELEMELER	10
4.3.3.	YAPI DENETİME İLİŞKİN BİLGİLER	10
4.3.4.	ENERJİ VERİMLİLİK SERTİFİKASI HAKKINDA BİLGİ.....	10
4.3.5.	RUHSAT ALINMIŞ YAPILARDA İMAR KANUNU'NUN 21. MADDESİ KAPSAMINDA YENİDEN RUHSAT ALINMASINI GEREKTİRİR DEĞİŞİKLİKLER OLUP OLMADIĞI HAKKINDA BİLGİ	10
4.3.6.	MEVZUAT UYARINCA ALINMASI GEREKEN İZİN VE BELGELERİN TAM VE EKSİKSİZ OLARAK MEVCUT OLUP OLMADIĞI HAKKINDA GÖRÜŞ	10
4.4.	SON ÜÇ YILLIK DÖNEMDE MÜLKİYET VE HUKUKİ DURUMUNDAKİ DEĞİŞİKLİKLER.....	11
4.4.1.	TAPU SİCİL MÜDÜRLÜĞÜ VE KADASTRO MÜDÜRLÜĞÜ İNCELEMESİ	11
4.4.2.	HUKUKİ DURUM İNCELEMESİ.....	11
4.5.	YAPILMIŞ SÖZLEŞMELERE İLİŞKİN BİLGİLER.....	11
5.BÖLÜM	GAYRİMENKULÜN ÇEVRESEL VE FİZİKİ BİLGİLERİ	11
5.1.	GAYRİMENKULÜN BULUNDUĞU BÖLGENİN ANALİZİ	11
5.2.	GAYRİMENKUL KULLANIMI İLE İLGİLİ AÇIKLAMALAR	12
5.3.	DEĞERLEME İŞLEMİNİ OLUMSUZ YÖNDE ETKİLEYEN VEYA SINIRLAYAN FAKTÖRLER	13
5.4.	EN VERİMLİ VE EN İYİ KULLANIM ANALİZİ.....	13
6.BÖLÜM	GENEL VERİLER, BÖLGE VERİLERİ VE PAZAR BİLGİLERİNE İLİŞKİN ANALİZLER	14
6.1.	MEVCUT EKONOMİK KOŞULLARIN VE GAYRİMENKUL PİYASASININ ANALİZİ, MEVCUT TRENDLER VE DAYANAK VERİLER.....	14
6.2.	TÜRKİYE GAYRİMENKUL PİYASASI FIRSAT VE TEHDİTLER.....	16
6.3.	BÖLGE ANALİZİ	16



6.3.1.	İSTANBUL İLİ	16
6.3.2.	ÜMRANİYE İLÇESİ.....	17
6.4.	GAYRİMENKULÜN DEĞERİNE ETKİ EDEN ÖZET FAKTÖRLER.....	17
6.5.	EMSALLER VE PİYASA ARAŞTIRMASI.....	18
7.BÖLÜM	GAYRİMENKULÜN DEĞERLEME SÜRECİ	19
7.1.	GAYRİMENKULÜN DEĞERLEMESİNDE KULLANILAN YÖNTEMLER VE NEDENLERİ	19
8.BÖLÜM	GAYRİMENKULÜN PAZAR DEĞERİNİN TESPİTİ.....	20
8.1.	PAZAR YAKLAŞIMI İLE ULAŞILAN SONUÇ, PAZAR DEĞERİ HESABI VE ANALİZİ	20
8.1.1.	SATILIK DÜKKAN EMSALLER KARŞILAŞTIRMA ANALİZİ	21
8.1.2.	KİRALIK DÜKKAN EMSALLER KARŞILAŞTIRMA ANALİZİ	21
8.1.3.	ULAŞILAN SONUÇ	22
8.2.	GELİR YAKLAŞIMI İLE PAZAR DEĞERİ HESABI VE ANALİZİ	22
8.3.	ULAŞILAN SONUÇ.....	23
8.4.	MALİYET HESABI YÖNTEMİ İLE ULAŞILAN SONUÇ PAZAR DEĞERİ HESABI VE ANALİZİ.....	23
8.5.	ANALİZ SONUÇLARININ DEĞERLENDİRİLMESİ.....	24
8.5.1.	BOŞ ARAZİ VE GELİŞTİRİLMİŞ PROJE DEĞERİ ANALİZİ VE KULLANILAN VERİ VE VARSAYIMLAR .	25
8.5.2.	ASGARİ BİLGİLERDEN RAPORDA VERİLMEYENLERİN NEDEN VERİLMEDİKLERİNİN GEREKÇELERİ	25
8.5.3.	MÜŞTEREK VEYA BÖLÜNMÜŞ KISIMLARIN DEĞERLEME ANALİZİ	25
8.5.4.	HASILAT PAYLAŞIMI VEYA KAT KARŞILIĞI YÖNTEMİ İLE YAPILACAK PROJELERDE, EMSAL PAY ORANLARI.....	25
8.5.5.	KİRA DEĞER ANALİZİ VE KULLANILAN VERİLER.....	25
9.BÖLÜM	DEĞERLEME KONUSU GAYRİMENKUL İÇİN SON ÜÇ YILDA HAZIRLANMIŞ GAYRİMENKUL DEĞERLEME RAPORLARI	25
10.BÖLÜM	NİHAİ DEĞER TAKDİRİ VE SONUÇ.....	26



1.BÖLÜM RAPOR ÖZETİ

Değerlemeyi Talep Eden Kurum/Kişi	: EYG Gayrimenkul Yatırım Ortaklığı A.Ş.
Raporu Hazırlayan Kurum	: İinvest Gayrimenkul Değerleme ve Danışmanlık A.Ş.
Dayanak Sözleşme Tarihi	: 23 Ağustos 2022
Değerlenen Mülkiyet Hakları	: Tam Mülkiyet
Ekspertiz Tarihi	: 09 Eylül 2022
Rapor Tarihi	: 13 Eylül 2022
Raporun Türü:	Gayrimenkul Değerleme Raporu
Müşteri / Rapor No	: 796 - 2022/3475
Değerleme Konusu	Necip Fazıl Mahallesi,
Gayrimenkulün Adresi	: Hamza Yerlikaya Bulvarı, No: 2 Ümraniye/İSTANBUL
Tapu Bilgileri Özeti	: İstanbul İli, Ümraniye İlçesi, A.Dudullu Mahallesi, 6733 no'lu parselde kayıtlı "Depolu Dükkan" nitelikli gayrimenkul.(Bkz. Ekler)
İmar Durumu	: Ümraniye Belediyesi`nde yapılan temaslarda değerlendirme konusu taşınmazın bulunduğu parselin Ümraniye Havza İçi olarak adlandırılan Uygulama İmar Planı kapsamında "Ticaret+Konut Alanı" olarak belirtilen bölgede kaldığı ve yapılaşma şartlarının 'Emsal:1,30' , 'TAKS: 0,50' ve 'Hmax:10 Kat' şeklinde olduğu şifahi öğrenilmiştir.
Raporun Konusu	: Bu rapor, yukarıda adresi belirtilen gayrimenkulün pazar değerinin tespitine yönelik olarak hazırlanmıştır. ¹

DEĞERLEMESİNE KONU GAYRİMENKULÜN	
PAZAR DEĞERİ (KDV HARIÇ)	121.835.000,-TL
PAZAR DEĞERİ (KDV DAHİL)	143.765.300,-TL

RAPORU HAZIRLAYANLAR		
Değerleme Uzmanı	Sorumlu Değerleme Uzmanı	Sorumlu Değerleme Uzmanı
<i>e-imzalıdır.</i> Cem ÖZDEMİR (SPK Lisans Belge No: 407255)	<i>e-imzalıdır.</i> Muhammed Mustafa YÜKSEL (SPK Lisans Belge No: 401651)	<i>e-imzalıdır.</i> Halil Sertaç GÜNDOĞDU (SPK Lisans Belge No: 401865)

¹ Bu rapor, Sermaye Piyasası Kurulu'nun Sermaye Piyasasında Faaliyette Bulunacak Gayrimenkul Değerleme Kuruluşları Hakkında Tebliğ (III-62.3) hükümleri ile Türkiye Değerleme Uzmanları Birliği tarafından yayınlanan Uluslararası Değerleme Standartları (2017) esas alınarak hazırlanmıştır.



2.BÖLÜM ŞİRKET VE MÜŞTERİYİ TANITICI BİLGİLER

2.1. ŞİRKETİ TANITICI BİLGİLER

ŞİRKETİN ÜNVANI	: INVEST Gayrimenkul Değerleme ve Danışmanlık A.Ş.
ŞİRKETİN ADRESİ	: İzzettin Çalışlar Caddesi, Gülay Apartmanı, No: 61/4 Bahçelievler / İSTANBUL
TELEFON NO	: 0 212 505 35 76 - 77
FAALİYET KONUSU	: Bir ücret veya sözleşmeye dayalı olarak yapılan gayrimenkul danışmanlık ve ekspertiz faaliyetleri - NACE KODU: 68.31.02 (Rev.2)
KURULUŞ TARİHİ	: 04.10.2011
SERMAYESİ	: 1.000.000,-TL
TİCARET SİCİL NO	: 792227
KURULUŞUN YAYINLANDIĞI TİCARET SİCİL GAZETESİ'NİN TARİH VE NO.SU	: 10 Ekim 2011 / 7917

Not-1: Şirket, 16 Şubat 2012 tarihi itibarıyla Başbakanlık Sermaye Piyasası Kurulu'nun (SPK) "Gayrimenkul Değerleme Şirketleri Listesi'ne alınmıştır.

Not-2: Şirkete, Bankacılık Düzenleme ve Denetleme Kurulu'nun (BDDK) 07.03.2013 tarih ve 6697 no'lu kararı ile değerlendirme hizmeti yetkisi verilmiştir.

2.2. MÜŞTERİYİ TANITICI BİLGİLER

ŞİRKETİN ÜNVANI	: EYG GAYRİMENKUL YATIRIM ORTAKLIĞI ANONİM ŞİRKETİ
ŞİRKETİN ADRESİ	: Necip Fazıl Mah, Hamza Yerlikaya Bulvarı, No:10 Central Work Ticaret Merkezi Ümraniye / İSTANBUL
TELEFON NO	: 0 (216) 313 66 64
SERMAYESİ	: 66.000.000,-TL
KURULUŞ TARİHİ	: 15.09.2021
NACE KODU	: 64.99.03 (Gayrimenkul Yatırım Ortaklığı)
FAALİYET KONUSU	: Şirket, gayrimenkuller, gayrimenkul projeleri, gayrimenkule dayalı haklar, sermaye piyasası araçları ve Sermaye Piyasası Kurulunca belirlenecek diğer varlık ve haklardan oluşan portföyü işletmek amacıyla paylarını ihraç etmek üzere kurulan ve sermaye piyasası mevzuatında izin verilen diğer faaliyetlerde bulunabilen sermaye piyasası kurumu niteliğinde kayıtlı sermayeli halka açık anonim ortaklıktır.



3.BÖLÜM DEĞER TANIMI, GEÇERLİLİK KOŞULLARI VE UYGUNLUK BEYANI

3.1. DEĞER TANIMI VE GEÇERLİLİK KOŞULLARI

Bu rapor, müşterinin talebi üzerine adresi belirtilen Gayrimenkulün bugünkü pazar değerinin tespitine yönelik olarak hazırlanmıştır.

Pazar değeri:

Pazar değeri, bir varlık veya yükümlülüğün, uygun pazarlama faaliyetleri sonucunda, istekli bir satıcı ve istekli bir alıcı arasında, tarafların bilgilili ve basiretli bir şekilde ve zorlama altında kalmaksızın hareket ettikleri, muvazaasız bir işlem ile değerlendirme tarihi itibarıyla el değiştirmesinde kullanılması gerekli görülen tahmini tutardır.

Pazar değerinin tanımı aşağıdaki kavramsal çerçeveye uygun olarak uygulanması gerekir:

(a) "Tahmini tutar" ifadesi muvazaasız bir pazar işleminde varlık için para cinsinden ifade edilen fiyat anlamına gelmektedir. Pazar değeri, değerlendirme tarihi itibarıyla, pazarda pazar değeri tanımına uygun olarak makul şartlarda elde edilebilecek en olası fiyattır. Bu fiyat, satıcı tarafından makul şartlarda elde edilebilecek en iyi ve alıcı tarafından makul şartlarda elde edilebilecek en avantajlı fiyattır. Bu tahmin, özellikle de satışla ilişkili herhangi bir tarafça sağlanmış özel bedeller veya imtiyazlar, standart olmayan bir finansman, sat ve geri kirala sözleşmesi gibi özel şartlara veya koşullara dayanarak arttırılmış veya azaltılmış bir tahmini fiyatı veya sadece belirli bir malike veya alıcıya yönelik herhangi bir değer unsurunu kapsamaz.

(b) "El değiştirmesinde kullanılacak" ifadesi, bir varlığın veya yükümlülüğün değerinin, önceden belirlenmiş bir tutar veya gerçek satış fiyatından ziyade tahmini bir değer olduğu duruma atıfta bulunur. Bu fiyat değerlendirme tarihi itibarıyla, pazar değeri tanımındaki tüm unsurları karşılayan bir işlemdeki fiyattır;

(c) "Değerleme tarihi itibarıyla" ifadesi değer belirlenmesinin belirli bir tarih itibarıyla belirlenmesini ve o zamana özgü olmasını gerektirir. Pazarlar ve pazar koşulları değişebileceğinden, tahmini değer başka bir zamanda doğru veya uygun olmayabilir. Değerleme tutarı, pazarın durumunu ve içinde bulunduğu koşulları başka bir tarihte değil sadece değerlendirme tarihi itibarıyla yansıtır;

(d) "İstekli bir alıcı arasında" ifadesi alım niyetiyle harekete geçmiş olan, ancak zorunlu kalmış olmayan bir alıcı anlamına gelmektedir. Bu alıcı her fiyattan satın almaya hevesli veya kararlı değildir. Bu alıcı, var olduğunun kanıtlanması veya tahmin edilmesi mümkün olmayan, sanal veya varsayımsal bir pazardan ziyade mevcut pazar gerçeklerine ve mevcut pazar beklentilerine uygun olarak satın alır. Var olduğu kabul edilen bir alıcı pazarın gerektirdiğinden daha yüksek bir fiyat ödemeyecektir. Varlığın mevcut sahibi ise pazarı oluşturanlar arasında yer almaktadır.



(e) "İstekli bir satıcı" ifadesi ise belirli fiyattan satmaya hevesli veya mecbur olmayan, ya da mevcut pazar tarafından makul görülmeyen bir fiyatta ısrar etmeyen bir satıcı anlamına gelmektedir. İstekli satıcı, fiyat her ne olursa olsun, varlığı uygun pazarlama faaliyetleri sonucunda açık pazarlarda, pazar şartlarında elde edilebilecek en iyi fiyattan satmak istemektedir. Varlığın asıl sahibinin gerçekte içinde bulunduğu koşullar, yukarıda anılan şartlara dâhil değildir, çünkü istekli satıcı varsayımsal bir maliktir.

(f) "Muvazaasız bir işlem" ifadesi, fiyatın pazarın fiyat seviyesini yansıtmamasına veya yükseltmesine yol açabilecek, örneğin ana şirket ve bağlı şirket veya ev sahibi ve kiracı gibi taraflar değil, aralarında belirli ve özel bir ilişki bulunmayan taraflar arasında yapılan bir işlem anlamına gelmektedir. Pazar değeri işlemlerinin, her biri bağımsız olarak hareket eden ilişkisiz taraflar arasında yapıldığı varsayılır.

(g) "uygun pazarlama faaliyetleri sonucunda" ifadesi, varlığın pazara çıkartılarak en uygun şekilde pazarlanması halinde pazar değeri tanımına uygun olarak elde edilebilecek en iyi fiyattan satılmış olması anlamına gelmektedir. Satış yönteminin, satıcının erişime sahip olduğu pazarda en iyi fiyatı elde edeceği en uygun yöntem olduğu kabul edilir. Varlığın pazara çıkartılma süresi sabit bir süre olmayıp, varlığın türüne ve pazar koşullarına göre değişebilir. Burada tek kriter, varlığın yeterli sayıda pazar katılımcısının dikkatini çekmesi için yeterli süre tanınması gerekliliğidir. Pazara çıkartılma zamanı değerlendirilmeden önce gerçekleşmelidir,

(h) "Tarafların bilgili ve basiretli bir şekilde hareket etmeleri" ifadesi, istekli satıcının ve istekli alıcının değerlendirme tarihi itibarıyla pazarın durumu, varlığın yapısı, özellikleri, fiili ve potansiyel kullanımları hakkında makul ölçülerde bilgilenmiş olduklarını varsaymaktadır. Tarafların her birinin bu bilgiyi, işlemde kendi ilgili konumları açısından en avantajlı fiyatı elde etmek amacıyla basiretli bir şekilde kullandıkları varsayılır. Basiret, faydası sonradan anlaşılan bir tecrübenin avantajıyla değil, değerlendirme tarihi itibarıyla pazar şartları dikkate alınarak değerlendirilir. Örneğin fiyatların düştüğü bir ortamda önceki pazar seviyelerinin altında bir fiyattan varlıklarını satan bir satıcı basiretsiz olarak kabul edilmez. Bu gibi durumlarda, pazarlarda değişen fiyat koşulları altında varlıkların el değiştirildiği diğer işlemler için geçerli olduğu gibi, basiretli alıcılar veya satıcılar o anda mevcut en iyi pazar bilgileri doğrultusunda hareket edeceklerdir.

(i) "Zorlama altında kalmaksızın" ifadesi ise taraflardan her birinin zorlanmış olmaksızın veya baskı altında kalmaksızın bu işlemi yapma niyetiyle harekete geçmiş olmasıdır.

Bu değerlendirme çalışmasında aşağıdaki hususların geçerliliği varsayılmaktadır.

- Analiz edilen gayrimenkullerin türü ile ilgili olarak mevcut bir pazarın varlığı peşinen kabul edilmiştir.
- Alıcı ve satıcı makul ve mantıklı hareket etmektedirler.



- Taraflar gayrimenkuller ile ilgili her konuda tam bilgi sahibidirler ve kendilerine azami faydayı sağlayacak şekilde hareket etmektedirler.
- Gayrimenkullerin satışı için makul bir süre tanınmıştır.
- Ödeme nakit veya benzeri araçlarla peşin olarak yapılmaktadır.
- Gayrimenkullerin alım / satım işlemi sırasında gerekebilecek finansman, piyasa faiz oranları üzerinden gerçekleştirilmektedir.

3.2. MÜŞTERİ TALEPLERİNİN KAPSAMI VE VARSA GETİRİLEN SINIRLAMALAR

Bu rapor, EYG Gayrimenkul Yatırım A.Ş. talebine istinaden, İstanbul İli, Ümraniye İlçesi 6377 no'lu parselde kayıtlı 2 bağımsız bölüm nolu depolu dükkanın pazar değerinin tespitine yönelik olarak Sermaye Piyasasında Faaliyette Bulunacak Gayrimenkul Değerleme Kuruluşları Hakkında Tebliğ (III-62.3) hükümleri doğrultusunda hazırlanan gayrimenkul değerlendirme raporudur.

Tarafımıza müşteri tarafından getirilen herhangi bir sınırlama bulunmamaktadır.

3.3. UYGUNLUK BEYANI

Bilgimiz ve inançlarımız doğrultusunda aşağıdaki hususları teyit ederiz:

- Raporda sunulan bulgular sahip olduğumuz tüm bilgiler çerçevesinde doğrudur.
- Raporda belirtilen analizler ve sonuçlar sadece belirtilen varsayımlar ve koşullarla kısıtlı olup kişisel, tarafsız ve önyargısız profesyonel analiz, fikir ve sonuçlardan oluşmaktadır.
- Değerleme konusunu oluşturan mülklerle ilgili olarak güncel veya geleceğe dönük hiçbir ilgimiz yoktur. Bu işin içindeki taraflara karşı herhangi kişisel bir çıkarımız veya ön yargımız bulunmamaktadır.
- Bu görevle ilgili olarak verdiğimiz hizmet ve aldığımız ücret, müşterinin amacı lehine sonuçlanacak bir yöne veya önceden saptanmış sonuçların geliştirilmesi ve bildirilmesine veya bu değerlemenin tasarlanan kullanımıyla doğrudan ilgili sonraki bir olayın meydana gelmesine bağlı değildir.
- Değerleme ahlaki kural ve performans standartlarına göre gerçekleştirilmiştir.
- Raporlama aşamasında görev alanlar mesleki eğitim şartlarına sahiptir.
- Bu raporun konusu olan mülkler şahsen incelenmiştir. Değerleme çalışmasında görev alanların değerlendirilmesi yapılan mülklerin yeri ve türü konusunda daha önceden deneyimi bulunmaktadır.
- Raporda belirtilen kişiler haricinde hiç kimse bu raporun hazırlanmasında mesleki bir yardımda bulunmamıştır.



4.BÖLÜM GAYRİMENKULÜN HUKUKİ TANIMI VE RESMİ KURUMLARDA YAPILAN İNCELEMELER

4.1. GAYRİMENKULÜN MÜLKİYET DURUMU

SAHİBİ	: EYG Ofis Ve Konut Anonim Şirketi
İLİ	: İstanbul
İLÇESİ	: Ümraniye
MAHALLESİ	: A.Dudullu
PAFTA NO	: 2
ADA NO	: -
PARSEL NO	: 6733
ANA GAYRİMENKULÜN NİTELİĞİ	: Natamam Bina ve Arsası
YÜZÖLÇÜMÜ (m²)	: 4.738,00 m ²
ARSA PAYI	: 52/80
YEVİMİYE NO	: 41007
CİLT NO	: 125
SAYFA NO	: 12412
TAPU TARİHİ	: 13.10.2021

4.2. TAKYİDAT İNCELEMESİ

Tapu ve Kadastro Genel Müdürlüğü'nden 31.08.2022 tarihi itibariyle değerlemeye konu taşınmaz için alınan takyidat yazısına göre taşınmaz üzerinde aşağıdaki notlar bulunmaktadır. Rapor eklerinde imzalı belge bulunmaktadır.

Beyanlar Bölümü:

- Yönetim Planı:30.06.2016 (T: 12.07.2016 Y: 20994)

Şerhler Bölümü:

- 39.000 TL bedel karşılığında kira sözleşmesi vardır. (TAMAMINDA SİNPAŞ YATIRIM VE İŞLETME TİCARET ANONİM ŞİRKETİ LEHİNE 10 YIL MÜDDETLERİ KİRA ŞERHİ VARDIR.) (T: 08.05.2009 Y: 16346)

İrtifak Bölümü:

- TEDAŞ GEN. MÜD. LEHİNE 201.29 m² lik kısım üzerinde 99 yıllığı 1 TL bedelle irtifak hakkı. (T: 29.11.2004 Y:14825)

Rehinler Bölümü:

- Türkiye Finans Katılım Bankası A.Ş. lehine 1. dereceden 50.000.000,-TL bedelle ipotek bulunmaktadır.(T: 19.02.2016 Y: 5408)



4.2.1. TAKYİDATLAR HAKKINDA GÖRÜŞ

Taşımazlar üzerinde yönetim planı, kira sözleşmesi, resmi kurum lehine irtifak hakkı beyanları ve ipotek şerhi bulunmaktadır. Anılan takyidatlar taşınmazın devrine engel teşkil etmemektedir.

4.2.2. GAYRİMENKULÜN ÜZERİNDE TAKYİDATLARIN SPK MEVZUATI HÜKÜMLERİNCE PORTFÖYDE BULUNMASINA İLİŞKİN GÖRÜŞ

Değerleme konusu taşınmaz gayrimenkul yatırım ortaklığı portföyünde değildir.

4.3. İLGİLİ BELEDİYE'DE YAPILAN İNCELEMELER

Ümraniye Belediyesi İmar Müdürlüğü'nde yapılan temaslarda değerlendirme konusu parselin, 1/1000 ölçekli Ümraniye İhlamurkuyu, Aşağı Dudullu, Yukarı Dudullu Ve Esenşehir Mahallelerinin Havza İçinde Kalan Kısımına Ait Uygulama İmar Planı kapsamında Ticaret+Konut Alanı olarak belirlenen bölgede kaldığı ve yapılaşma şartlarının 'Ayrık Nizam', 'TAKS: 0,50', 'KAKS: 1,30' ve 'Hmaks: 10 Kat' şeklinde olduğu, parselin herhangi bir terkinin bulunmadığı ve yeniden yapılaşması esnasında Metro Projesi güzergahında kaldığından İstanbul Büyükşehir Belediyesi Ulaşım Daire Başkanlığından görüş alınması gerektiği şifahen öğrenilmiştir.

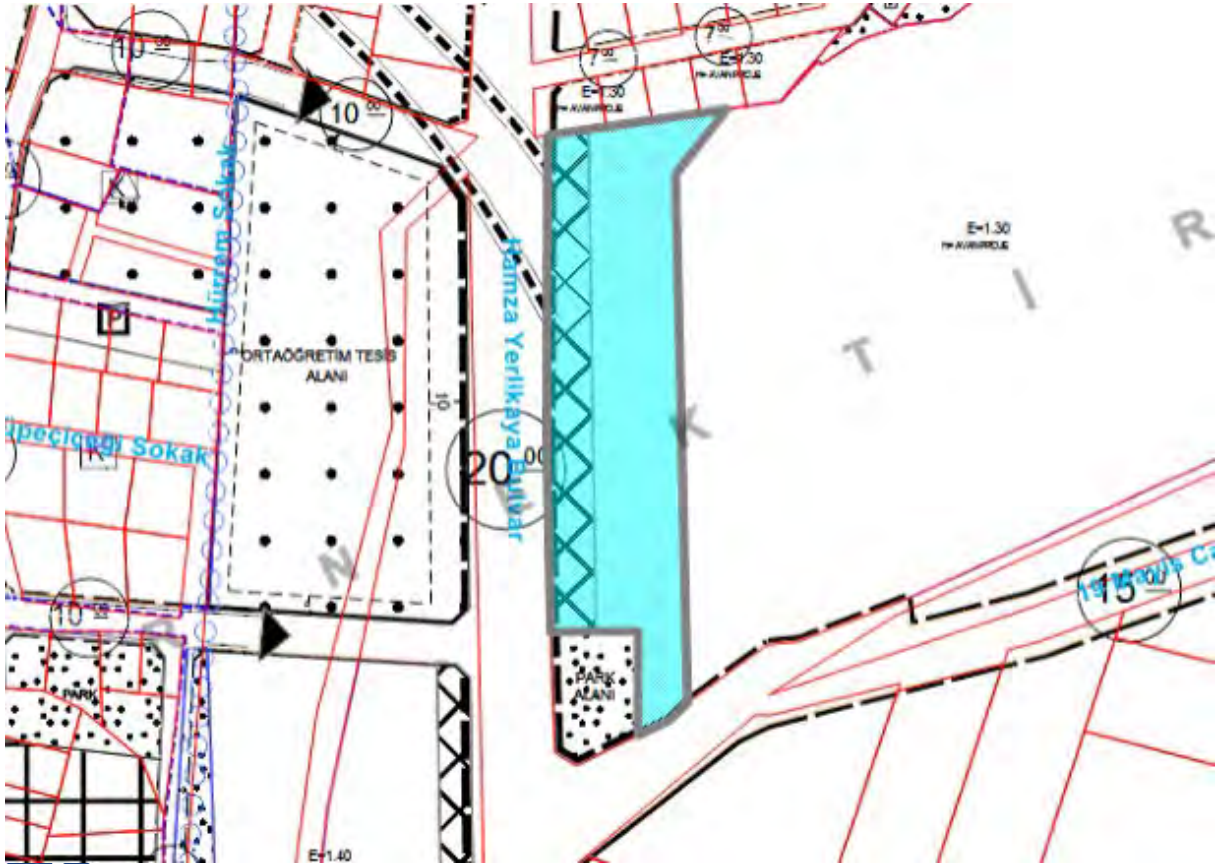

4.3.1. SON 3 YIL İÇERİSİNDE İMAR PLANLARINDA YAPILAN DEĞİŞİKLİKLER

Değerleme konusu taşınmazların yer aldığı parselin son 3 yıl içerisinde imar planlarında değişiklik yapılmadığı öğrenilmiştir.

4.3.2. BELEDİYE İMAR MÜDÜRLÜĞÜ ARŞİVİNDE GAYRİMENKULA AİT ARŞİV DOSYASI ÜZERİNDE YAPILAN İNCELEMELER

Ümraniye Belediyesi İmar Arşivinde taşınmazın yer aldığı binaya ait aşağıda yer alan proje ve belgeler incelenmiştir.

- 24.05.2016 tarih ve 16/5023 nolu kat irtifakına esas mimari tadilat projesi,
- 27.01.2003 tarih ve 2002/5562 nolu yeni yapı ruhsatı,
- 06.03.2006 tarih ve 05/17748 nolu yapı kullanma izin belgesi,
- 24.05.2016 tarih ve 16/5023 nolu tadilat ruhsatı,

WEB Tapu Sistemi'den ise taşınmazın yer aldığı binaya ait 24/05/2016 tarih ve 16/5023 nolu kat irtifakına esas mimari tadilat projesi incelenmiştir.

4.3.3. YAPI DENETİME İLİŞKİN BİLGİLER

Değerleme konusu gayrimenkuller 29.06.2001 tarih ve 4708 sayılı Yapı Denetimi Hakkında Kanun'a tabi olup, inşaat sürecinde yapı denetimi Teknik Hizmet Yapı Denetim Ltd. Şti. firması tarafından yürütülmüştür.

4.3.4. ENERJİ VERİMLİLİK SERTİFİKASI HAKKINDA BİLGİ

Taşınmazın yer aldığı binaya ait Enerji Kimlik Belgesi bulunmamaktadır.

4.3.5. RUHSAT ALINMIŞ YAPILARDA İMAR KANUNU'NUN 21. MADDESİ KAPSAMINDA YENİDEN RUHSAT ALINMASINI GEREKTİRİR DEĞİŞİKLİKLER OLUP OLMADIĞI HAKKINDA BİLGİ

Değerleme konusu taşınmazın yer aldığı bina için 2006 yılında verilmiş olan iskan belgesinden sonra 2016 yılında tadilat ruhsatı düzenlenmiş olup bu ruhsata istinaden verilmiş iskan belgesi bulunmamaktadır.

4.3.6. MEVZUAT UYARINCA ALINMASI GEREKEN İZİN VE BELGELERİN TAM VE EKSİKSİZ OLARAK MEVCUT OLUP OLMADIĞI HAKKINDA GÖRÜŞ

İlgili mevzuat uyarınca parsel üzerinde yer alan gayrimenkule ilişkin tüm izinler alınmış olup yasal gerekliliği olan tüm belgeleri mevcuttur.



4.4. SON ÜÇ YILLIK DÖNEMDE MÜLKİYET VE HUKUKİ DURUMUNDAKİ DEĞİŞİKLİKLER

Değerlemesi yapılan gayrimenkule ilgili varsa son üç yıllık dönemde gerçekleşen alım satım işlemlerine ve gayrimenkulün hukuki durumunda meydana gelen değişikliklere ilişkin bilgi aşağıda belirtilmiştir.

4.4.1. TAPU SİCİL MÜDÜRLÜĞÜ VE KADASTRO MÜDÜRLÜĞÜ İNCELEMESİ

Yapılan incelemelerde son üç yıllık dönemde taşınmazların tapu kaydında herhangi bir alım-satım işlemi olmadığı görülmüştür.

4.4.2. HUKUKİ DURUM İNCELEMESİ

Gayrimenkuller için hukuki olarak herhangi bir kısıtlılık söz konusu değildir.

4.5. YAPILMIŞ SÖZLEŞMELERE İLİŞKİN BİLGİLER

Herhangi bir bilgi bulunmamaktadır.

5.BÖLÜM GAYRİMENKULÜN ÇEVRESEL VE FİZİKİ BİLGİLERİ

5.1. GAYRİMENKULÜN BULUNDUĞU BÖLGENİN ANALİZİ

Değerlemeye konu taşınmaz, İstanbul İli, Ümraniye İlçesi, Necip Fazıl Mahallesi, Hamza Yerlikaya Bulvarı üzerindeki 6733 nolu parselde yer alan binanın zemin ve 1. bodrum katlarında konumlu olan 2 bağımsız bölüm nolu depolu dükkandır.

Taşınmazın yakın çevrelerinde cadde üzerinde zemin katları dükkan, normal katları işyeri ya da konut olarak kullanılan binalar, Metro Corner AVM ve Metro Garden AVM ile eğitim ve sağlık kuruluşları yer almaktadır.

Taşınmazın yakın çevresinde bilinen yerler, Sinpaş Central Life, Mustafa Vasıf Karslıgil İlkokulu, Ümraniye Atatürk Mesleki ve Teknik Anadolu Lisesi, Şehit Öğretmen Sevda Aydoğan İlkokulu ve Bedir Cami olarak ifade edilebilir.

Taşınmaz topografik olarak az eğimli bir bölgede yer almakta ve bölgenin teknik alt yapısı tamamlanmıştır. Taşınmaza toplu taşıma araçlarıyla ve özel araçlarla ulaşım kolaylıkla sağlanabilmektedir.



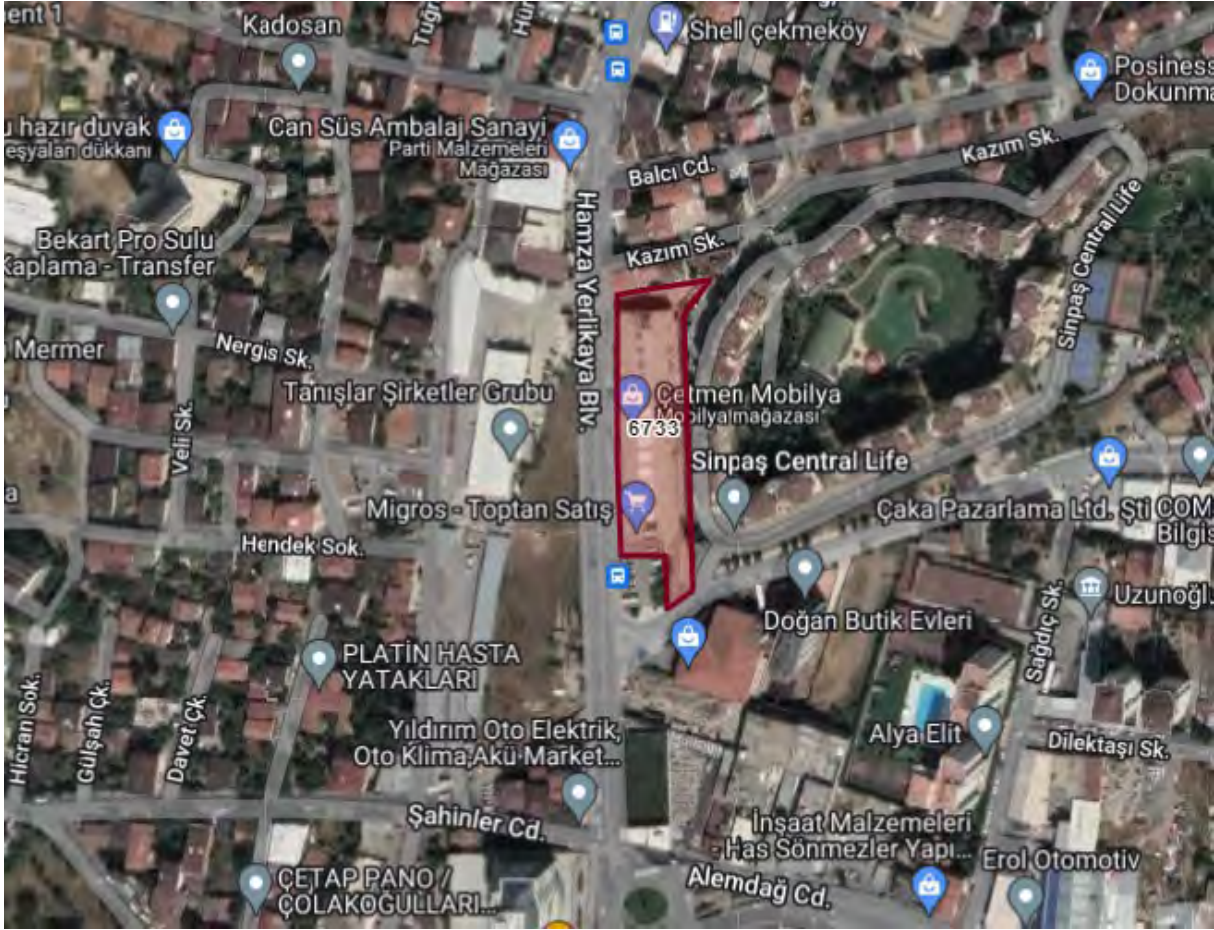

5.2. GAYRİMENKUL KULLANIMI İLE İLGİLİ AÇIKLAMALAR

- Değerlemeye konu taşınmazın konumlu olduğu bina, 4.738 m² yüzölçümlü olan 6733 nolu parsel üzerinde, 3/B yapı sınıfında ve ayrıık nizamda inşa edilmiştir.
- Bina; 2 bodrum ve zemin kat olmak üzere toplam 3 kattan oluşacak şekilde tasarlanmıştır. Ancak yerinde yapılan incelemelerde zemin kat yüksekliğinin müsait olması sebebiyle 2 adet normal katın inşa edildiği tespit edilmiştir. Halihazırda bina; 2 bodrum, zemin ve 2 normal kat olmak üzere toplam 5 katlıdır.
- Projesine göre binanın 2. bodrum katında kapalı otopark, sığınak ve diğer ortak alanlar; 1. bodrum katında zemin katta konumlu dükkanlara ait depolar; zemin katında ise 2 adet dükkan olmak üzere binada toplam 2 adet bağımsız bölüm bulunmaktadır.
- Binanın dış cepheleri kısmen plastik boyalı kısmen kompozit kaplıdır.
- Değerleme konusu 2 bağımsız bölüm nolu dükkan, binanın zemin ve 1. bodrum katlarında, binaya Hamza Yerlikaya Bulvarı üzerinden bakıldığında sol tarafta konumlu ve üç yöne (kuzey, batı ve doğu) cephelidir.



- Taşınmaz onaylı mimari projesine göre zemin katta **brüt 1.464 m²** kullanım alanlı; ticaret hacmi ile, 1. Bodrum katta **brüt 2.020 m²** kullanım alanlı; depo hacminden oluşacak şekilde toplam **brüt 3.484 m²** olacak şekilde tasarlanmıştır.
- Ancak yerinde yapılan incelemelerde taşınmazın zemin kat yüksekliğinin müsait olması sebebiyle zemin kat içerisinde asma kat ve normal kat inşa edildiği, asma katın yaklaşık **brüt 430 m²** kullanım alanlı, normal katın ise yaklaşık **brüt 1.436 m²** kullanım alanlı olduğu yanı sıra **brüt 3.170 m²** alanlı 2. bodrum katın tamamının taşınmazın kullanım alanına tahsis edildiği, iç kullanımının tamamen kullanıma yönelik bölümlendirildiği ve bazı bölümlerin farklı firmalara kiralandığı tespit edilmiştir. Taşınmaz mevcut durumda ise toplam yaklaşık **brüt 8.520 m²** olduğu tespit edilmiştir.
- Rapora konu taşınmazın zeminleri kısmen seramik, kısmen laminat kısmense epoksi kaplı, duvarları plastik boyalı ve tavanları ise asma tavadır. WC lerde lavabolar, pisuvarlar ve klozetler mevcuttur. Mutfaklarda laminat kaplı dolaplar ve tezgah mevcuttur. Pencere doğramaları alüminyumdan mamul ve çift camlıdır. Taşınmazın birçok girişi bulunmaktadır. Cadde tarafından sağlanan giriş kapıları otomatik açılır kapıdır. İç kapıları kısmen alüminyumdan mamul camlı kapı, kısmense ahşap panel kapıdır. Isınma doğalgaz yakıtlı kombi sistem ve klima ile sağlanmaktadır.

5.3. DEĞERLEME İŞLEMİNİ OLUMSUZ YÖNDE ETKİLEYEN VEYA SINIRLAYAN FAKTÖRLER

Değerleme işlemi olumsuz yönde etkileyen veya sınırlayan herhangi bir faktör bulunmamaktadır.

5.4. EN VERİMLİ VE EN İYİ KULLANIM ANALİZİ

Uluslararası Değerleme Standartları (2017) 140-1. Maddesine göre "en verimli ve en iyi kullanım, katılımcının bakış açısından, bir varlıktan en yüksek değer elde edileceği kullanımdır." şeklindedir.

Ayrıca Uluslararası Değerleme Standartları (2017) 140-5. Maddesi'nde ise "En verimli ve en iyi kullanım belirlenirken:

(a) Bir kullanımın fiziksel olarak mümkün olup olmadığını değerlendirmek için, katılımcılar tarafından makul olarak görülen noktalar,

(b) Yasal olarak izin verilen şartları yansıtmak için, varlığın kullanımıyla ilgili şehir planlamaları/imar durumu gibi tüm kısıtlamalar ve bu kısıtlamaların değişme olasılığı,

(c) Kullanımın finansal karlılık şartı bakımından, fiziksel olarak mümkün olan ve yasal olarak izin verilen alternatif bir kullanımın, tipik bir katılımcıya, varlığın alternatif kullanıma



dönüştürme maliyetleri hesaba katıldıktan sonra, mevcut kullanımından elde edeceği getirinin üzerinde yeterli bir getiri üretilip üretmeyeceği dikkate alınır.” denilmektedir.

Bu tanım ve detaylardan hareketle gayrimenkullerin lokasyonu, kullanım fonksiyonları, fiziksel özellikleri ile yasal izinleri dikkate alındığında en verimli kullanım seçeneğinin projede tasarlandıkları gibi ofis/büro ve dükkan olarak kullanılmalari olduğu görüş ve kanaatindeyiz.

6.BÖLÜM GENEL VERİLER, BÖLGE VERİLERİ VE PAZAR BİLGİLERİNE İLİŞKİN ANALİZLER

6.1. MEVCUT EKONOMİK KOŞULLARIN VE GAYRİMENKUL PİYASASININ ANALİZİ, MEVCUT TRENDLER VE DAYANAK VERİLER

Ülkemizde özellikle 2001 yılında yaşanan ekonomik krizle başlayan dönem, yaşanan diğer krizlere paralel olarak tüm sektörlerde olduğu gibi gayrimenkul piyasasında da önemli ölçüde bir daralmayla sonuçlanmıştır. 2001-2003 döneminde gayrimenkul fiyatlarında eskiye oranla ciddi düşüşler yaşanmış, alım satım işlemleri yok denecek kadar azalmıştır.

Sonraki yıllarda kaydedilen olumlu gelişmelerle, gayrimenkul sektörü canlanmaya başlamış; gayrimenkul ve inşaat sektöründe büyüme kaydedilmiştir. Ayrıca 2004-2005 yıllarında oluşan arz ve talep dengesindeki tutarsızlık, yüksek talep ve kısıtlı arz, fiyatları hızla yukarı çekmiştir. Bu dengesiz büyüme ve artışların sonucunda 2006 yılının sonuna doğru gayrimenkul piyasası sıkıntılı bir sürece girmiştir. 2007 yılında Türkiye için iç siyasetin ağır bastığı ve seçim ortamının ekonomiyi ve gayrimenkul sektörünü durgunlaştırdığı gözlenmiştir. 2008 yılı ilk yarısında iç siyasette yaşanan sıkıntılar, dünya piyasasındaki daralma, Amerikan Mortgage piyasasındaki olumsuz gelişmeler devam etmiştir. 2008 yılında ise dünya ekonomi piyasaları çok ciddi çalkantılar geçirmiştir. Yıkılmaz diye düşünülen birçok finansal kurum devrilmiş ve global dengeler değişmiştir.

Daha önce Türkiye'ye oldukça talepkar davranan birçok yabancı gayrimenkul yatırım fonu ve yatırım kuruluşu faaliyetlerini bekletme aşamasında tutmuştur. Global krizin etkilerinin devam ettiği dönemde reel sektör ve ülkemiz olumsuz etkilenmiştir.

Öte yandan 2009 yılı gayrimenkul açısından dünyada ve Türkiye'de parlak bir yıl olmamıştır. Bu yıl gayrimenkul projeleri açısından finansmanda seçici olunan yıllardır. Finans kurumları son dönemde gayrimenkul finansmanı açısından kaynaklarını kullandırmak için araştırmalara başlamışlardır.

2010 ila 2014 yılları içerisinde ise siyasi ve ekonomik verilerin inşaat sektörü lehine gelişmesiyle birlikte gayrimenkul yatırımlarında daha çok nakit parası olan yerli yatırımcıların gayrimenkul portföyü edinmeye çalıştığı bir dönem yaşanmış, ayrıca 2012 ile 2015 yılları arasında ise faizlerin düşük seviyelerde (2013 yılı Mayıs ayında Cumhuriyet tarihinin en düşük seviyesi olan %5 oranına kadar düşmüştür) olması orta sınıfın konut



ihtiyacını karşılamaya yöneldiği ve gayrimenkul fiyatlarının sürekli arttığı bir dönem olmuştur.

2014 yılından sonra faiz oranlarındaki artışla birlikte gayrimenkule olan ilgide azalmalar başlamış, 2016 yılındaki darbe girişimi, dünya piyasalarındaki daralma ve diğer jeopolitik gelişmeler ışığında Türkiye ekonomisinde de durağanlık başlamış, ancak ülkedeki gayrimenkulün getirisinin ve faizlerin halen makul düzeyde olması en etken faktör olmak üzere 2016 ve 2017 yıllarındaki satılan konut sayısı bir önceki yıla göre daha yüksek sayıda gerçekleşmiştir.

Yüksek satış oranlarına rağmen oluşan yüksek konut stoğu ile 2018 yılı başında gerçekleşen döviz hareketliliği Türkiye ekonomisi ve gayrimenkul sektöründe daralmaya yol açmış ve faizlerin de artması ile birlikte 2018 beklentilerin çok altında başlamış ve yatayda seyretmiştir.

2019 yılı ve 2020 yılı ilk çeyreği de da 2018 yılı boyunca süren daralmanın devam ettiği bir dönem olarak geçmiştir. 2020 yılının 2 ve 3. çeyrekleri ise özellikle Haziran ve Temmuz aylarındaki kredi kampanyalarıyla gayrimenkul fiyatlarının daha yüksek bedellerle talep gördüğü ve hatta piyasada oluşan yüksek taleple gayrimenkullerin fiyatlarında artış yaşandığı bir dönem olmuştur.

Geçmiş dönem bize gayrimenkul sektöründe her dönemde ihtiyaca yönelik gayrimenkullerin "erişilebilir fiyatlı" olduğu sürece satılabilmekte mesajını vermektedir. Kısa bir projeksiyonda dış ya da doğal etkenlerin (Ortadoğu'da yaşanan bölgesel savaş, global para politikaları, COVID19 Pandemisi vs.) mevcut piyasa şartlarına etkisinin minimum düzeyde olacağı kabulüyle gayrimenkul piyasasında toparlanma olacağı düşünülebilir. Ancak 2018 ve 2019 yıllarında gayrimenkul fiyatlarında yaşanan düşüşlerle birlikte piyasada minimum seviyeye kadar gerileyen gayrimenkul fiyatlarının her ne kadar 2020 Haziran ve Temmuz aylarındaki düşük faizli kredilerle piyasa normallerine ulaştığı görülmüşse de 2020 yılının kalan döneminde ve 2021 yılı ilk 2 çeyreğinde stabil kaldığı ve sonrasında ise döviz kurunda yaşanan artışların inşaat maliyetlerine yansması ile birlikte gayrimenkul fiyatlarının bu sefer piyasa normallerinin üzerinde artış gösterdiği görülmüştür. Türkiye genelinde gayrimenkul fiyatlarında kısa sürede %60-70'lere varan artışlar yaşanmış ve piyasadaki gayrimenkuller erişebilir fiyatların üzerinde pazarlanmaya başlanmıştır.

2022 yılının ilk aylarında global krizler ve savaşlar sebebiyle ekonomideki belirsizlikler artmış ve COVID pandemisi etkileri de sürmektedir. Global ölçekteki bu olayların petrol ve altın gibi emtiaların fiyatlarına artış olarak yansması ile ekonomideki belirsizlik düzeyi daha çok artmış ve artan inşaat maliyetleri gibi nedenlerle de gayrimenkuller için istenen fiyatlar yükselmiş piyasada yüksek fiyatlı gayrimenkuller pazarda kalmış ve piyasa durgunlaşmıştır.



Ekonomi ve gayrimenkul piyasasındaki bu gelişmelerle birlikte 2022 yılının kalanında da daha çok nakit parası olan yerli ve yabancı yatırımcıların gayrimenkül portföyü edinmeye çalışacağı bir dönem olacağı öngörülmektedir.

6.2. TÜRKİYE GAYRİMENKUL PİYASASI FIRSAT VE TEHDİTLER

Tehditler:

- FED'in parasal genişleme politikasını yavaşlatarak faiz artırım sürecine girmesi, bunun sonucu olarak da Türkiye piyasası üzerinde baskı yaratması,
- Türkiye'nin mevcut durumu itibarıyla jeopolitik risklere açık olması sebebiyle mevcut ve gelecekteki yatırımları yavaşlaması ve talebin azalması,
- Son dönemde döviz kurundaki artışın faizler üzerindeki baskıyı artıyor olması.

Fırsatlar:

- Türkiye'deki gayrimenkul piyasasının uluslararası standartlarda gelen taleplere cevap verecek düzeyde olması,
- Son dönemde gayrimenkule olan yabancı ilgisinin artıyor olması,
- Özellikle kentsel dönüşümün hızlanmasıyla daha modern yapıların inşa edilmesi,
- Konut alımında devlet desteği gibi teşvik amacıyla alınan önlemler,
- Genç bir nüfus yapısına sahip olmanın getirdiği doğal talebin devam etmesi.

6.3. BÖLGE ANALİZİ

6.3.1. İSTANBUL İLİ

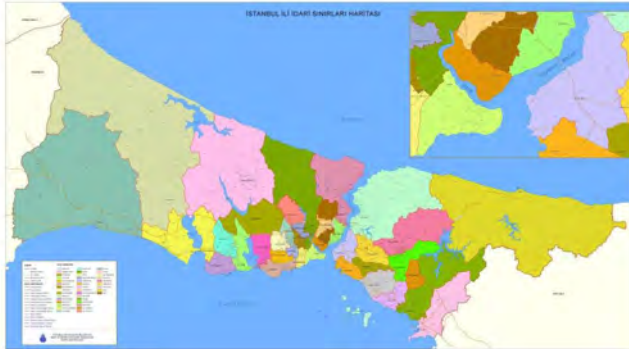

İstanbul, 42° K, 29° D koordinatlarında yer alır. İstanbul Boğazı boyunca ve Haliç'i çevreleyecek şekilde Türkiye'nin kuzeybatısında kurulmuştur. İstanbul, batıda Avrupa yakası ve doğuda Asya yakası olmak üzere iki kıta üzerinde kurulu tek metropoldür.

İstanbul'un yazları sıcak ve nemli; kışları soğuk, yağışlı ve bazen karlıdır. Yıllık yağmur düşüşü 870mm'dir. Nem yüzünden, hava sıcak olduğundan daha sıcak; soğuk olduğundan daha soğuk hissedilebilir. Kış aylarındaki ortalama sıcaklık 7°C ile 9°C civarındadır. Kış aylarında bir iki hafta kar yağabilir. Haziran'dan Eylül'e kadar ortalama sıcaklık 28°C'dir.



Dünyanın en eski şehirlerinden olan İstanbul, 330 - 395 yılları arasında Roma İmparatorluğu, 395 - 1204 ile 1261 - 1453 yılları arasında Bizans İmparatorluğu, 1204 -

1261 arasında Latin İmparatorluğu ve son olarak 1453 - 1922 yılları arasında Osmanlı İmparatorluğu'na başkentlik yapmıştır.

İstanbul'un kuzey ve güneyi denizlerle çevrilidir. Kuzeyinde Karadeniz, güneyinde Marmara Denizi vardır. Batısında Tekirdağ'ın Çerkezköy, Çorlu, Marmara Ereğlisi ve Saray ilçeleri, doğusunda Kocaeli'nin Gebze, Körfez ve Kandıra ilçeleri bulunur. Boğaziçi'ndeki Fatih Sultan Mehmet, Boğaziçi ve Yavuz Sultan Selim Köprüleri şehrin iki yakasını birbirine bağlar. İstanbul, idari olarak 39 ilçeden oluşmaktadır. Bu ilçelerin 25'i Avrupa Yakası'nda, 14'ü ise Anadolu Yakası'ndadır. İstanbul'un ilçeleri üç ana bölgeye ayrılmaktadır.

Yaklaşık 15 milyonluk nüfusuyla dünyanın en kalabalık şehirlerinden olan İstanbul'un nüfusu son 25 yılda 4 katına çıkmıştır. İstanbul'da yaşayanların yaklaşık %65'i Avrupa yakasında; %35'si de Anadolu yakasında yaşar. İşsizlik sebebi ile birçok insan İstanbul'a göç etmiş, genelde şehir etrafında gecekondu mahalleleri oluşturmuştur.

İstanbul kent ölçeğinde son yirmi yılda hızlı bir dönüşüm yaşamıştır. Kent merkezinde yaşayan üst gelir gurubu mensupları, Avrupa ve Amerika'daki dönüşüme benzer şekilde kent çeperinde bulunan doğayla iç içe düşük yoğunluklu konut alanlarına taşınmışlardır.

6.3.2. ÜMRANIYE İLÇESİ

Ümraniye, İstanbul'un nüfus bakımından en kalabalık ilçelerinden biridir. İlçe 35 mahalleden oluşur. 22 bin hektarlık bir yerleşim alanına sahiptir. Batıdan Üsküdar güneyden Ataşehir, doğudan Sancaktepe, kuzeydoğudan Çekmeköy ve kuzeybatıdan Beykoz ilçeleriyle çevrilidir.

Ümraniye İstanbul'un en hızlı kentleşen ve nüfusu hızla artan; köy ve yöre geleneklerinin de aynen muhafaza edildiği bir kentleşme örneğidir. Ümraniye, ekonomik çeşitlilik açısından çok zengin bir ilçedir. Küçük imalat sanayisinden konfeksiyona, yedek parça ve ağaç ürünleri üretimine kadar çeşitlilik göstermektedir.

Bugün ilçenin her mahallesinde çok sayıda konut ve ofis projesi hayata geçirilmektedir. İlçe nüfusunun büyük bir kısmını Anadolu'dan (daha çok Orta Anadolu, Doğu Anadolu ve Güneydoğu Anadolu) İstanbul'a çalışmaya gelen insanlardan oluşmaktadır. İlçede hızlı bir yapılaşma görülmekle beraber, inşaata açık arazilerin sınır seviyesine yaklaşması nedeniyle 1960'lardan 2000'li yıllara kadar gözlenen büyük nüfus artış hızı 2000'lerden beri gerilemektedir.

6.4. GAYRİMENKULÜN DEĞERİNE ETKİ EDEN ÖZET FAKTÖRLER

Olumlu etkenler:

- Merkezi konumu,
- Ulaşım imkânlarının kolaylığı,
- Tamamlanmış altyapı,
- Cadde üzerinde yer alması.



Olumsuz etken:

- Son dönemde genel ekonomik görünümün durağan seyretmesi,
- Projesine aykırı olarak yapılan imalatların mevcudiyeti.

6.5. EMSALLER VE PİYASA ARAŞTIRMASI

Piyasa araştırması yapılırken Türkiye Değerleme Uzmanları Birliği'nin yayınladığı Uluslararası Değerleme Standartları hükümleri esas alınmak suretiyle konu taşınmazla aynı veya karşılaştırılabilir (benzer) varlıklar seçilmiştir.

Rapor konusu gayrimenkule emsal teşkil edebilecek aynı bölgede yer alan ve benzer nitelikteki gayrimenkullerin verileri aşağıda sıralanmıştır.

Bölgede Konumlu Olan Satılık Depolu Dükkan Emsalleri;

1. Değerlemeye konu taşınmaz ile aynı bölgede yer alan, Alemdağ Caddesi yakınında, Hamza Yerlikaya Bulvarı üzerinde konumlu, yaklaşık 15 yaşında 5 katlı ve brüt 2.007 m² (B: 427 m², Z: 392 m², A: 392 m², 1N: 298 m²; 2N: 298 m², Ç: 200 m²) kapalı kullanım alanlı olduğu beyan edilen, brüt 1.800 m² olduğu tahmin edilen, ticari bina 32.500.000,-TL (16.193,-TL/m²) bedelle satılıktır. (Tüm katlar zemine indirildiğinde m² birim değeri: 41.119,-TL/m² olarak hesaplanmıştır.) Halihazırda içerisinde kiracı bulunan taşınmazın kira getirinin aylık 50.000,-TL olduğu, kiracının eski olması sebebiyle son artışlardan etkilenmediği bilgisi alınmıştır. (Emlak Ofisi / 0532 7600 69 75)
2. Değerlemeye konu taşınmaz ile aynı bölgede, Alemdağ Caddesi üzerinde konumlu, yaklaşık 25 yıllık bina içerisinde toplam 3 katlı ve brüt 285 m² kullanım alanlı olduğu beyan edilen, değeri göz önüne alındığında rapora konu taşınmaza göre çok daha kolay satış görebilir olan dükkan 6.500.000,-TL (22.807,-TL/m²) bedelle satılıktır. (Emlak Ofisi / 0553 404 14 16)
3. Değerlemeye konu taşınmaz ile aynı bölgede, Alemdağ Caddesi üzerinde konumlu, yaklaşık 20 yıllık bina içerisinde toplam brüt 450 m² kullanım alanlı olduğu beyan edilen, toplam brüt 350 m² olduğu tahmin edilen, değeri göz önüne alındığında rapora konu taşınmaza göre çok daha kolay satış görebilir olan dükkan 8.750.000,-TL (19.445,-TL/m²) bedelle satılıktır. (Emlak Ofisi / 0532 495 28 02)
4. Değerlemeye konu taşınmaz ile aynı bölgede, Alemdağ Caddesi üzerinde konumlu, yaklaşık 5-10 yıllık toplam brüt 500 m² (teras dahil tüm katlar 125'er m²) kullanım alanlı olduğu beyan edilen 4 katlı plaza 15.750.000,-TL (31.500,-TL/m²) bedelle satılıktır. (Emlak Ofisi / 0532 230 98 87) (Tüm katlar zemine indirildiğinde m² birim değeri: 70.654,-TL/m² olarak hesaplanmıştır.)
5. Değerlemeye konu taşınmaz ile aynı bölgede, ara sokak üzerinde konumlu, yaklaşık 3 yıllık bina içerisinde binanın zemin ve bodrum katlarında, 150 m² bodrum ve 130 m² zemin kat olmak üzere toplam brüt 280 m² kullanım alanlı olduğu beyan edilen,



değeri göz önüne alındığında rapora konu taşınmaza göre çok daha kolay satış görebilir olan ancak konumu nedeniyle rapora konu taşınmaza göre çok daha düşük şerefiyeli dükkan 3.750.000,-TL (13.929,-TL/m²) bedelle satılıktır. Halihazırda içerisinde kiracı bulunan taşınmazın kira getirinin aylık 8.170,-TL olduğu bilgisi alınmıştır. (Sahibinden / 0553 832 14 95)

Bölgede Konumlu Olan Kiralık Depolu Dükkan Emsalleri;

6. Değerlemeye konu taşınmaz ile aynı bölgede, ara sokak üzerinde ve binanın zemin katında konumlu 85 m² kullanım alanlı olduğu beyan edilen dükkan 5.000,-TL (59,-TL/m²) bedelle kiralıktır. Emsal konumu nedeniyle rapora konu taşınmaza göre çok daha düşük şerefiyelidir. (Emlak Ofisi / 0537 378 93 52)
7. Değerlemeye konu taşınmaz ile aynı bölgede, 19 Mayıs Caddesi üzerinde yer alan binanın ara katında konumlu 500 m² kullanım alanlı olduğu beyan edilen ofis katı 20.000,-TL (40,-TL/m²) bedelle kiralıktır. Emsal ara katta konumlu olması nedeniyle rapora konu taşınmaza göre çok daha düşük şerefiyelidir (Emlak Ofisi / 0538 346 00 16)
8. Değerlemeye konu taşınmaz ile aynı bölgede, Alemdağ Caddesi cephe binanın zemin katında konumlu 200 m² kullanım alanlı olduğu beyan edilen asma katlı dükkan 20.000,-TL (100,-TL/m²) bedelle kiralıktır. (Emlak Ofisi / 0532 629 53 79)
9. Değerlemeye konu taşınmaz ile aynı bölgede, rapor konusu taşınmazın yer aldığı caddeye çıkan ara sokak üzerinde ve yeni inşa edilmiş binanın zemin katında konumlu 200 m² kullanım alanlı olduğu beyan edilen dükkan 11.000,-TL (55,-TL/m²) bedelle kiralıktır. Emsal konumu nedeniyle rapora konu taşınmaza göre çok daha düşük şerefiyelidir. (Emlak Ofisi / 0542 399 94 41)
10. Değerlemeye konu taşınmaz ile aynı cadde üzerindeki esaki binanın bodrum katında yer alan, cadde üzerinden merdiven inilerek ulaşılan 100 m² alanlı olduğu beyan edilen dükkan 15.000,-TL (150,-TL/m²) bedelle kiralıktır. Emsal aynı cadde üzerinde yer almasına rağmen konumu ve inşaat kalitesi nedeniyle rapora konu taşınmaza göre daha düşük şerefiyelidir. (Emlak Ofisi / 0532 371 55 27)

7.BÖLÜM GAYRİMENKULÜN DEĞERLEME SÜRECİ

7.1. GAYRİMENKULÜN DEĞERLEMESİNDE KULLANILAN YÖNTEMLER VE NEDENLERİ

Gayrimenkulün Pazar değerinin tahmininde; **Pazar yaklaşımı, Gelir yaklaşımı** ve **Maliyet yaklaşımı** kullanılır.



Bu yöntemlerin uygulanabilirliği, tahmin edilen değer tipine ve verilerin kullanılabilirliğine göre değişmektedir. Pazar değeri tahminleri için seçilen her tür yaklaşım Pazar verileriyle desteklenmektedir.

Pazar yaklaşımı varlığın, fiyat bilgisi elde edilebilir olan aynı veya karşılaştırılabilir (benzer) varlıklarla karşılaştırılması suretiyle gösterge niteliğindeki değer belirlendiği yaklaşımı ifade eder.

Gelir yaklaşımı, gösterge niteliğindeki değer, gelecekteki nakit akışlarının tek bir cari değere dönüştürülmesi ile belirlenmesini sağlar. Gelir yaklaşımında varlığın değeri, varlık tarafından yaratılan gelirlerin, nakit akışlarının veya maliyet tasarruflarının bugünkü değerine dayanılarak tespit edilir.

Gelir yaklaşımının çok sayıda uygulama yolunun bulunmasına karşın, gelir yaklaşımı kapsamındaki yöntemler fiilen gelecekteki nakit tutarların bugünkü değere indirgenmesine dayanmaktadır. Bunlar İndirgenmiş Nakit Akışları (İNA) yönteminin varyasyonları olup, aşağıda yer verilen kavramlar tüm gelir yaklaşımı yöntemleri için kısmen veya tamamen geçerlidir.

Maliyet yaklaşımı, bir alıcının, gereksiz külfet doğuran zaman, elverişsizlik, risk gibi etkenler söz konusu olmadıkça, belli bir varlık için, ister satın alma, isterse yapım yoluyla edinilmiş olsun, kendisine eşit faydaya sahip başka bir varlığı elde etme maliyetinden daha fazla ödeme yapmayacağı ekonomik ilkesinin uygulanmasıyla gösterge niteliğindeki değer belirlendiği yaklaşımdır. Bu yaklaşımda, bir varlığın cari ikame maliyetinin veya yeniden üretim maliyetinin hesaplanması ve fiziksel bozulma ve diğer biçimlerde gerçekleşen tüm yıpranma paylarının düşülmesi suretiyle gösterge niteliğindeki değer belirlenmektedir.

Bu çalışmamızda; rapora konu taşınmazın Pazar değerinin tespitinde **pazar yaklaşımı** ve **gelir indirgeme yaklaşımı** kullanılmıştır.

8.BÖLÜM GAYRİMENKULÜN PAZAR DEĞERİNİN TESPİTİ

8.1. PAZAR YAKLAŞIMI İLE ULAŞILAN SONUÇ, PAZAR DEĞERİ HESABI ve ANALİZİ

Pazar yaklaşımı varlığın, fiyat bilgisi elde edilebilir olan aynı veya karşılaştırılabilir (benzer) varlıklarla karşılaştırılması suretiyle gösterge niteliğindeki değer belirlendiği yaklaşımı ifade eder. (UDS 2017)

Yukarıdaki tanımdan hareketle bu yöntemde, yakın dönemde pazara çıkarılmış ve satılmış benzer gayrimenkuller dikkate alınarak, Pazar değerini etkileyebilecek kriterler çerçevesinde fiyat ayarlaması yapıldıktan sonra konu gayrimenkul/gayrimenkuller için m² birim değeri belirlenmiştir.



Bulunan emsaller, konum, fonksiyonel kullanım ve büyüklük gibi kriterler dahilinde karşılaştırılmış, emlak pazarının güncel değerlendirmesi için emlak pazarlama firmaları ile görüşülmüş; ayrıca ofisimizdeki data ve bilgilerden faydalanılmıştır.

Gayrimenkulün Pazar değerinin tespitinde pazarda bulunan emsal gayrimenkullerin sahip oldukları olumlu, olumsuz ve benzer özelliklere göre karşılaştırılması ve uyumlaştırılması yoluna gidilmiştir. Bu kapsamda emsal gayrimenkuller; konum / lokasyon, büyüklük, imar durumu, yapılaşma hakkı, fiziksel özellik gibi kriterler doğrultusunda değerlendirilmiştir. Puan aralıkları mesleki deneyim ve şirketimizdeki diğer verilerden elde edilmiştir.

8.1.1. SATILIK DÜKKAN EMSALLER KARŞILAŞTIRMA ANALİZİ ²

Emsal No	1	2	3	4	5
Kullanım Alanı Büyüklüğü (m ²)	2.207	285	450	500	280
İstenen Fiyat (TL)	32.500.000	6.500.000	8.750.000	15.750.000	3.750.000
Pazarlıklı Fiyat (TL)	29.250.000	5.850.000	7.875.000	14.175.000	3.375.000
Birim Değer (TL/m ²)	13.255	20.525	17.500	28.350	12.055
Konum Düzeltmesi (%)	10%	0%	10%	-25%	15%
Kullanım Alanı Düzeltmesi (%)	8%	-25%	2%	-20%	-25%
İnşaat Kalitesi Düzeltmesi (%)	25%	5%	10%	0%	25%
Toplam Düzeltme Miktarı (%)	43%	-20%	22%	-45%	15%
Düzeltilmiş Birim Değer (TL/m ²)	19.015	16.420	21.390	15.595	13.865
Ortalama Birim Değer (TL/m ²)	17.255				

8.1.2. KİRALIK DÜKKAN EMSALLER KARŞILAŞTIRMA ANALİZİ ³

Emsal No	6	7	8	9	10
Kullanım Alanı Büyüklüğü (m ²)	85	500	200	200	100
İstenen Fiyat (TL)	5.000	20.000	20.000	11.000	15.000
Pazarlıklı Fiyat (TL)	4.500	18.000	18.000	9.900	13.500
Birim Değer (TL/m ²)	53	36	90	50	135
Konum Düzeltmesi (%)	10%	20%	-20%	15%	-15%
Kullanım Alanı Düzeltmesi (%)	-30%	-20%	-25%	-25%	-30%
İnşaat Kalitesi Düzeltmesi (%)	15%	35%	0%	25%	-15%
Toplam Düzeltme Miktarı (%)	-5%	35%	-45%	15%	-60%
Düzeltilmiş Birim Değer (TL/m ²)	50	49	50	57	54
Ortalama Birim Değer (TL/m ²)	52				

² Bu birim değer konu dükkânın mevcut kullanım alanı itibariyle hesaplanan ortalama m² birim değeridir. Taşınmazın yasal kullanım alanı itibariyle birim değeri için ise yasal hale getirme maliyeti (ruhsatsız alan 5.036 m² olup inşaat maliyeti için m² birim maliyet değeri 5.000,-TL olarak esas alınmış ve mevcut durum değeri bulunan bu birim değer üzerinden 147.010.000,-TL hesaplanarak bu değerden inşaat maliyeti - 5.036 m² x 5.000,-TL/m² - 25.180.000,-TL düşülmüş ve yasal durum birim değeri - (147.010.000 TL - 25.180.000 TL) / 3.484 m² = 34.970,-TL/m² düşülmek suretiyle hesap yapılmış ve taşınmazın yasal kullanım alanı itibariyle m² birim değeri 34.970,-TL olarak hesaplanmıştır. Değerlemede ise sadece yasal kullanım alanı üzerinden değer takdir edilmiştir.

³ Bu birim değer konu dükkânın mevcut kullanım alanı itibariyle hesaplanan ortalama m² birim kira değeridir. Taşınmazın yasal kullanım alanı itibariyle birim değeri için ise binanın satış değerinde hesaplanan birim değerleri arasındaki oran doğrultusunda düzeltme yapılmış (34.970 TL/m² / 17.255,- TL/m² = 2,02) ve kira m² birim değeri m² birim değeri 105,-TL olarak hesaplanmıştır. Değerlemede ise yasal kullanım alanı üzerinden değer takdir edilmiştir.



8.1.3. ULAŞILAN SONUÇ ⁴

Yapılan piyasa araştırmaları, değerlendirme süreci ve emsal analizinden hareketle belirtilen özellikler gözönünde bulundurularak taşınmazın m² birim değerleri takdir edilmiş ve kullanım alanları ile çarpılarak pazar ve kira değerleri hesaplanmıştır.

BB NO	NİTELİĞİ	m ² BİRİM SATIŞ DEĞERİ (TL)	m ² BİRİM KİRA DEĞERİ (TL)	BRÜT ALAN (m ²)	TAKDİR OLUNAN DEĞERİ (TL)	TAKDİR OLUNAN AYLIK KİRA DEĞERİ (TL)
2	Depolu Dükkan	34.970	105	3.484	121.835.000	366.000

8.2. GELİR YAKLAŞIMI İLE PAZAR DEĞERİ HESABI VE ANALİZİ

Gelir yaklaşımı, gösterge niteliğindeki değer, gelecekteki nakit akışlarının tek bir cari değere dönüştürülmesi ile belirlenmesini sağlar. Gelir yaklaşımında varlığın değeri, varlık tarafından yaratılan gelirlerin, nakit akışlarının veya maliyet tasarruflarının bugünkü değerine dayanılarak tespit edilir.

Gelir yaklaşımının çok sayıda uygulama yolunun bulunmasına karşın, gelir yaklaşımı kapsamındaki yöntemler fiilen gelecekteki nakit tutarların bugünkü değere indirgenmesine dayanmaktadır. Bunlar İndirgenmiş Nakit Akışları (İNA) yönteminin varyasyonları olup, aşağıda yer verilen kavramlar tüm gelir yaklaşımı yöntemleri için kısmen veya tamamen geçerlidir.

İndirgenmiş Nakit Akışları (İNA) Yöntemi İNA yönteminde, tahmini nakit akışları değerlendirme tarihine indirgenmekte ve bu işlem varlığın bugünkü değeriyle sonuçlanmaktadır. Uzun ömürlü veya sonsuz ömürlü varlıklarla ilgili bazı durumlarda, İNA, varlığın kesin tahmin süresinin sonundaki değeri temsil eden devam eden değeri içerebilir. Diğer durumlarda, varlığın değeri kesin tahmin süresi bulunmayan bir devam eden değer tek başına kullanılarak hesaplanabilir. Bu bazen gelir kapitalizasyonu yöntemi olarak nitelendirilir. (UDS 2017)

Gelir bazlı değerlendirme yaygınlıkla, iki ayrı yaklaşım baz alınarak yapılmaktadır.

Bunlar; "direkt kapitalizasyon yaklaşımı" denilen ve gayrimenkulün yıllık getirisini baz alan yaklaşım veya "indirgenmiş nakit akımları yaklaşımı" denilen ve gayrimenkulün belli bir süre içerisinde oluşturacağı gelecek gelir akımlarından bugünkü değerini hesaplayan yöntemdir.

Direkt kapitalizasyon kullanarak, değerlemeci; yeni bir yatırımcı açısından, gelir üreten mülkün piyasa değerini analiz eder. Değerlemeci daha sonra, bir kapitalizasyon oranı elde

⁴ Rapora konu taşınmazın yer aldığı binada projeye aykırı olarak asma ve normal katların oluşturulmuş olması ile 2. bodrum katın tamamının taşınmazın kullanım alanına dahil edilmesi sebebiyle rapor konusu taşınmazın mevcut kullanım alanında ciddi artış olduğundan taşınmaz için mevcut durum değeri ve kira değeri bilgi amaçlı olarak (8.520 m² x 17.255,-TL/m² =) 147.010.000,-TL, mevcut durum kira değeri ise (8.520 m² x 52,-TL/m² =) 443.000,-TL olarak takdir edilmiştir.



edebilmek için, karşılaştırılabilir mülklerin satış fiyatlarıyla gelirleri arasındaki ilişkiyi inceler. Daha sonra değerlemeci konu mülkün sahip olunduktan sonraki ilk yılda elde edilen yıllık faaliyet gelirin, bu oranı uygular. Elde edilen değer, benzer mülklerde aynı düzeyde getiri elde edileceği varsayımıyla, belirtilen gelir düzeyiyle garanti edilen piyasa değeridir.

Gelir getiren mülk genellikle bir yatırım olarak alınır. Yani, alıcı onu satın almak için kullandığı kapital (ister kendisinin olsun, isterse ödünç almış olsun) için bir getiri bekler. Yatırımcının beklediği veya aldığı getiri oranı kapitalizasyon oranı (ayrıca toplam kapitalizasyon oranı da denir) olup bu oran mülkün sağladığı yıllık net faaliyet geliri ile, değeri arasındaki oran olarak ifade edilir.

Bunu bir matematiksel eşitlik şeklinde ifade etmek gerekirse;

Kapitalizasyon Oranı = Yıllık Net Gelir / Gayrimenkulün Pazar Değeri'dir.

Kapitalizasyon oranı aşağıdaki tablodaki gibi hesaplanmıştır.

EMSAL	AYLIK KİRA DEĞERİ (TL)	YILLIK KİRA DEĞERİ (TL)	PAZARLIKLI SATIŞ DEĞERİ (TL)	KAPİTALİZASYON ORANI
Emsal 5	8.170	98.040	3.375.000	0,03
Gayrimenkul için dikkate alınacak olan ortalama kapitalizasyon oranı				0,03

8.3. ULAŞILAN SONUÇ

Yapılan piyasa araştırmaları, gelir yaklaşımı yöntemi ile hareketle rapora konu taşınmazın, kat, kullanım alanı dikkate alınarak ticari fonksiyona sahip taşınmazın arsa payı dahil satış değeri kapitalizasyon yöntemi ile hesaplanmış olup özet tablo aşağıdaki gibi oluşturulmuştur.

BB NO	NİTELİĞİ	KAP. ORANI	AYLIK KİRA BEDELİ (TL/AY)	YILLIK KİRA BEDELİ (TL/YIL)	PAZAR DEĞERİ (TL)
2	Depolu Dükkan	0,03	366.000	4.392.000	146.400.000

8.4. MALİYET HESABI YÖNTEMİ İLE ULAŞILAN SONUÇ PAZAR DEĞERİ HESABI VE ANALİZİ

Maliyet yaklaşımı, bir alıcının, gereksiz külfet doğuran zaman, elverişsizlik, risk gibi etkenler söz konusu olmadıkça, belli bir varlık için, ister satın alma, isterse yapım yoluyla edinilmiş olsun, kendisine eşit faydaya sahip başka bir varlığı elde etme maliyetinden daha fazla ödeme yapmayacağı ekonomik ilkesinin uygulanmasıyla gösterge niteliğindeki değer belirlendiği yaklaşımdır. Bu yaklaşımda, bir varlığın cari ikame maliyetinin veya yeniden üretim maliyetinin hesaplanması ve fiziksel bozulma ve diğer biçimlerde gerçekleşen tüm yıpranma paylarının düşülmesi suretiyle gösterge niteliğindeki değer belirlenmektedir.



Özetle bu yöntemde taşınmazların arsa ve üzerindeki inşai yatırımlar olmak üzere 2 bileşen dikkate alınarak değer tespiti yapılmaktadır. Rapora konu taşınmazlar bağımsız bölüm niteliğinde olduğundan bu yöntemin kullanılması mümkün olmamıştır.

8.5. ANALİZ SONUÇLARININ DEĞERLENDİRİLMESİ

Kullanılan yöntemlere göre ulaşılan pazar değerleri aşağıda tablo halinde listelenmiştir.

DEĞERLEME YÖNTEMİ	ULAŞILAN DEĞER
Pazar Yaklaşımı	121.835.000
Gelir Yaklaşımı	146.400.000
Uyumlaştırılmış Değer	121.835.000

Her iki yöntemle bulunan değerler arasında bir miktar fark vardır.

Uluslararası Değerleme Standartları UDS 105 Madde 10.3'te "Bir varlığa ilişkin değerlendirme yaklaşımlarının ve yöntemlerinin seçiminde amaç belirli durumlara en uygun yöntemin bulunmasıdır. Bir yöntemin her duruma uygun olması söz konusu değildir. Seçim sürecinde asgari olarak aşağıdakiler dikkate alınır:

(a) değerlendirme görevinin koşulları ve amacı ile belirlenen uygun değer esas(lar)ı ve varsayılan kullanım(lar)ı,

(b) olası değerlendirme yaklaşımlarının ve yöntemlerinin güçlü ve zayıf yönleri,

(c) her bir yöntemin varlığın niteliği ve ilgili pazardaki katılımcılar tarafından kullanılan yaklaşımlar ve yöntemler bakımından uygunluğu,

(d) yöntem(ler)in uygulanması için gereken güvenilir bilginin mevcudiyeti" Ve yanı sıra UDS 105 Madde 10.4'te ise "Değerleme çalışmasında yer alan bilgiler ve şartlar dikkate alındığında, özellikle tek bir yöntemin doğruluğuna ve güvenilirliğine yüksek seviyede itimat duyulduğu hallerde, değerlemeyi gerçekleştirenlerin bir varlığın değerlemesi için birden fazla değerlendirme yöntemi kullanması gerekmez. Ancak, değerlemeyi gerçekleştirenin çeşitli yaklaşım ve yöntemleri kullanmayı da göz önünde bulundurması gerekli görülmekte olup, özellikle tek bir yöntem ile güvenilir bir karar verilebilmesi için yeterli bulguya dayalı veya gözlemlenebilen girdinin mevcut olmadığı hallerde, bir değer belirlenebilmesi amacıyla birden fazla değerlendirme yaklaşımı veya yöntemi gerekli görülüp kullanılabilir. Birden fazla değerlendirme yaklaşımı veya yönteminin, hatta tek bir yaklaşım dahilinde birden fazla yöntemin kullanıldığı hallerde, söz konusu farklı yaklaşım veya yöntemlere dayalı değer takdirinin makul olması ve birbirinden farklı değerlerin, ortalama alınmaksızın, analiz edilmek ve gerekçeleri belirtilmek suretiyle tek bir sonuca ulaştırılma sürecinin değerlendirme gerçekleştiren tarafından raporda açıklanması gerekli görülmektedir." Denilmektedir.

Ekonominin çeşitli nedenlerle ortaya çıkabilecek olumlu ya da olumsuz faktörlere bağlı olarak değişkenlik arz edebilecek olması ve gayrimenkul rayiçlerinin ise her dönemde kendi



içinde daha tutarlı bir denge taşıdığından hareketle nihai değer olarak **pazar yaklaşımı** ile bulunan değer alınması uygun görülmüştür.

Buna göre rapor konusu taşınmazların pazar değerleri toplamı **121.835.000,-TL** olarak takdir olunmuştur.

8.5.1. BOŞ ARAZİ VE GELİŞTİRİLMİŞ PROJE DEĞERİ ANALİZİ VE KULLANILAN VERİ VE VARSAYIMLAR

Değerleme, proje geliştirme niteliğinde değildir.

8.5.2. ASGARİ BİLGİLERDEN RAPORDA VERİLMEYENLERİN NEDEN VERİLMEDİKLERİNİN GEREKÇELERİ

Asgari bilgilerden verilmeyen yoktur.

8.5.3. MÜŞTEREK VEYA BÖLÜNÜMÜŞ KISIMLARIN DEĞERLEME ANALİZİ

Taşınmazların müşterek veya bölünmüş kısımları bulunmamaktadır.

8.5.4. HASILAT PAYLAŞIMI VEYA KAT KARŞILIĞI YÖNTEMİ İLE YAPILACAK PROJELERDE, EMSAL PAY ORANLARI

Hasılat paylaşımı ya da kat karşılığı yöntemleri kullanılmamıştır.

8.5.5. KİRA DEĞER ANALİZİ VE KULLANILAN VERİLER

Pazar yaklaşımı ile taşınmazın aylık kira değeri 366.000 TL yıllık toplam kira değerleri ise 4.392.000 TL olarak hesap ve takdir edilmiştir.

9.BÖLÜM DEĞERLEME KONUSU GAYRİMENKUL İÇİN SON ÜÇ YILDA HAZIRLANMIŞ GAYRİMENKUL DEĞERLEME RAPORLARI

Raporda yer alan değerlendirme konusu gayrimenkuller için, şirketimiz tarafından son üç yıl içerisinde SPK Mevzuatı kapsamında hazırlanmış gayrimenkul değerlendirme raporu bulunmamaktadır.



10.BÖLÜM NİHAİ DEĞER TAKDİRİ VE SONUÇ

Rapor içeriğinde özellikleri belirtilen dükkanın yerinde yapılan incelemesinde yer aldığı binanın lokasyonuna, taşınmazın bina bünyesindeki konumuna, inşai kalitesine, mimari özelliklerine ve çevrede yapılan piyasa araştırmalarına göre günümüz ekonomik koşulları itibarıyla takdir edilen değeri aşağıdaki tabloda sunulmuştur.

DEĞERLEMeye KOnu GAYRİMENKULÜN	
PAZAR DEĞERİ (KDV HARİÇ)	121.835.000,-TL
PAZAR DEĞERİ (KDV DAHİL)	143.765.300,-TL

Buldukları bölge, konumları, ulaşımı ve kullanım olanakları göz önünde bulundurularak, değerlendirme konusu taşınmazların "SATILABİLİR" nitelikte olduğu kanaatindeyiz.

İş bu rapor e-imzalı doküman ve 2 (iki) orijinal suret olarak hazırlanmıştır.

KDV oranı tüm gayrimenkuller için %18 kabul edilmiştir.

Bu rapor Türkiye Değerleme Uzmanları Birliği tarafından yayınlanan Uluslararası Değerleme Standartları (2017) kapsamında ve Sermaye Piyasası Hükümlerine göre hazırlanmıştır.

Bilgilerinize sunulur. 13 Eylül 2022

(Ekspertiz tarihi: 09 Eylül 2022)

Saygılarımızla,
**INVEST Gayrimenkul Değerleme
ve Danışmanlık A.Ş.**

e-imzalıdır.

Cem ÖZDEMİR
Değerleme Uzmanı
(Lisans No: 407255)

e-imzalıdır.

Halil Sertaç GÜNDOĞDU
Sorumlu Değerleme Uzmanı
(Lisans No: 401865)

e-imzalıdır.

M. Mustafa YÜKSEL
Sorumlu Değerleme Uzmanı
(Lisans No:401651)



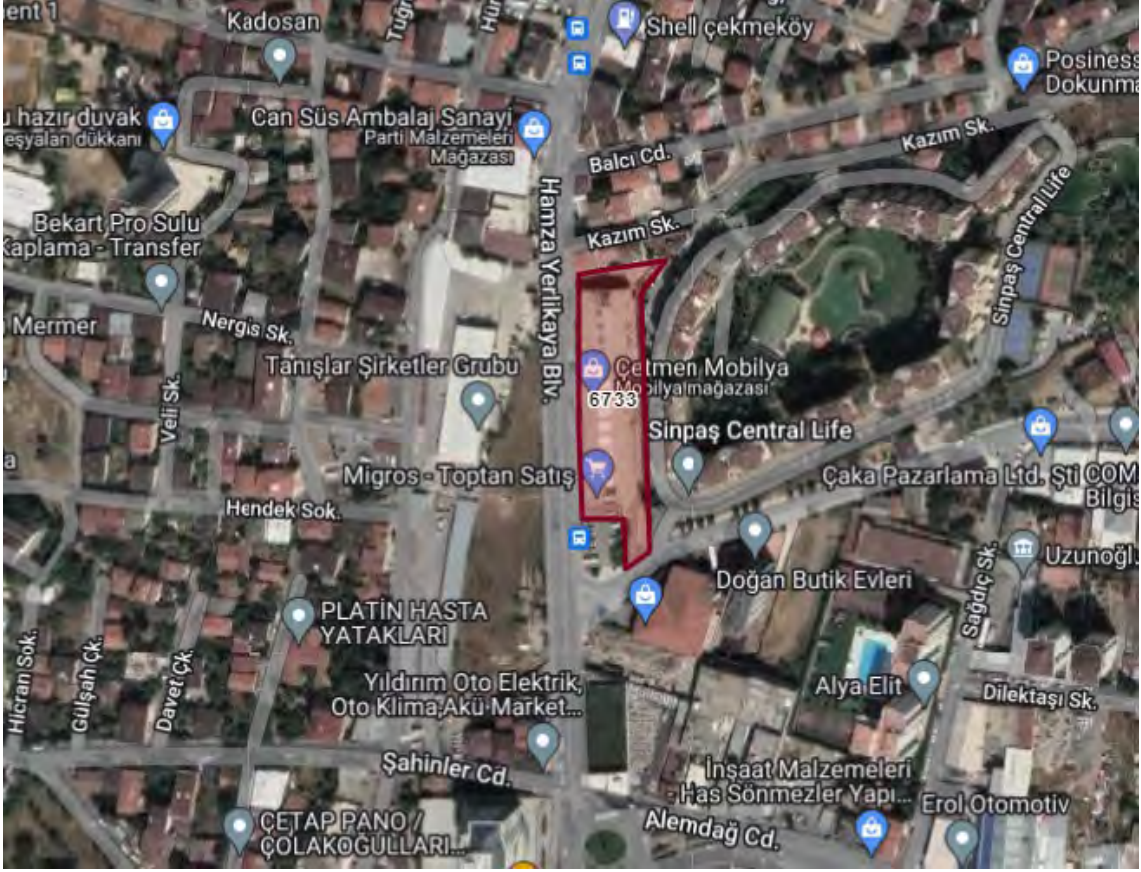

invest

2022/3475





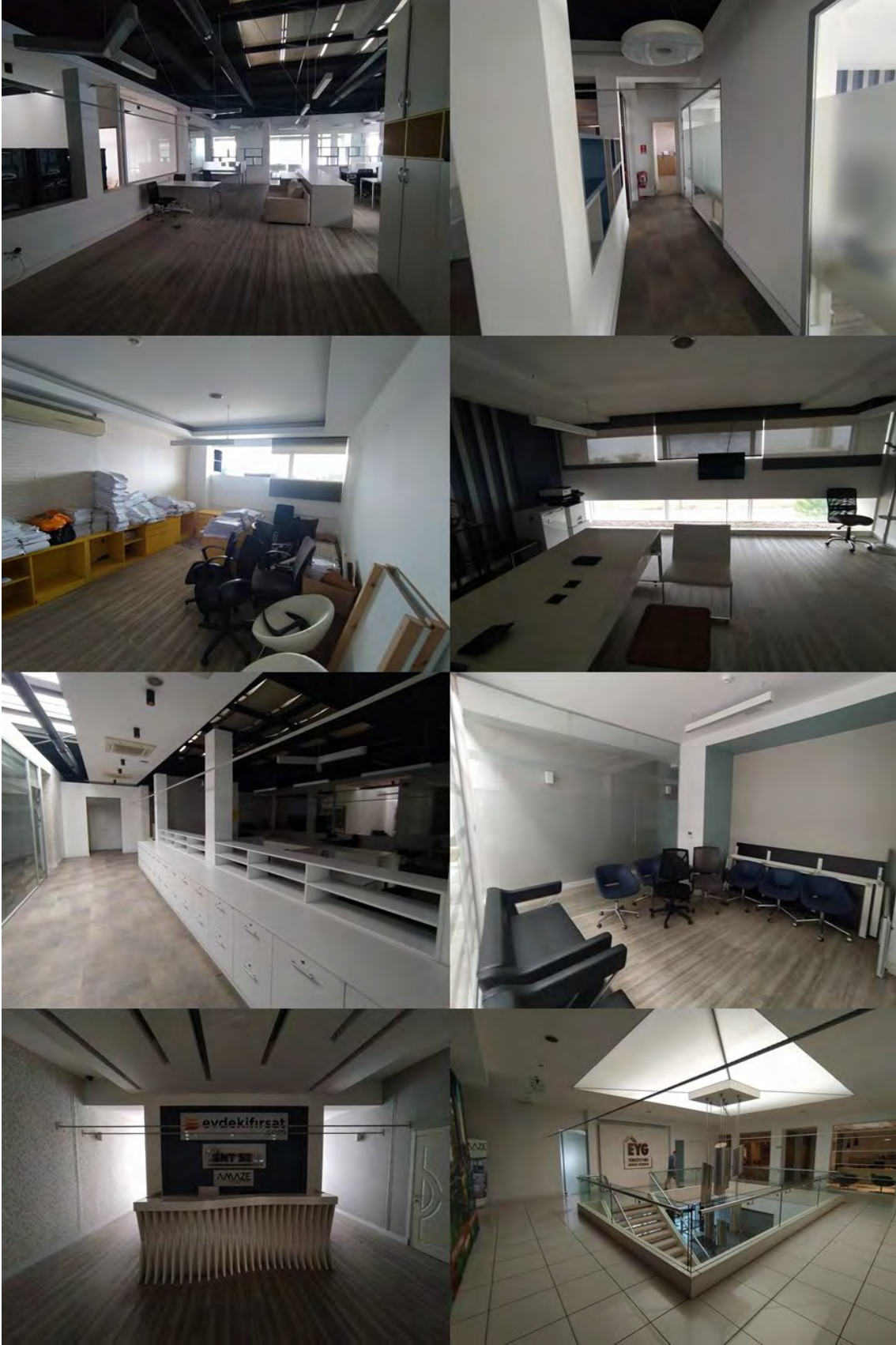





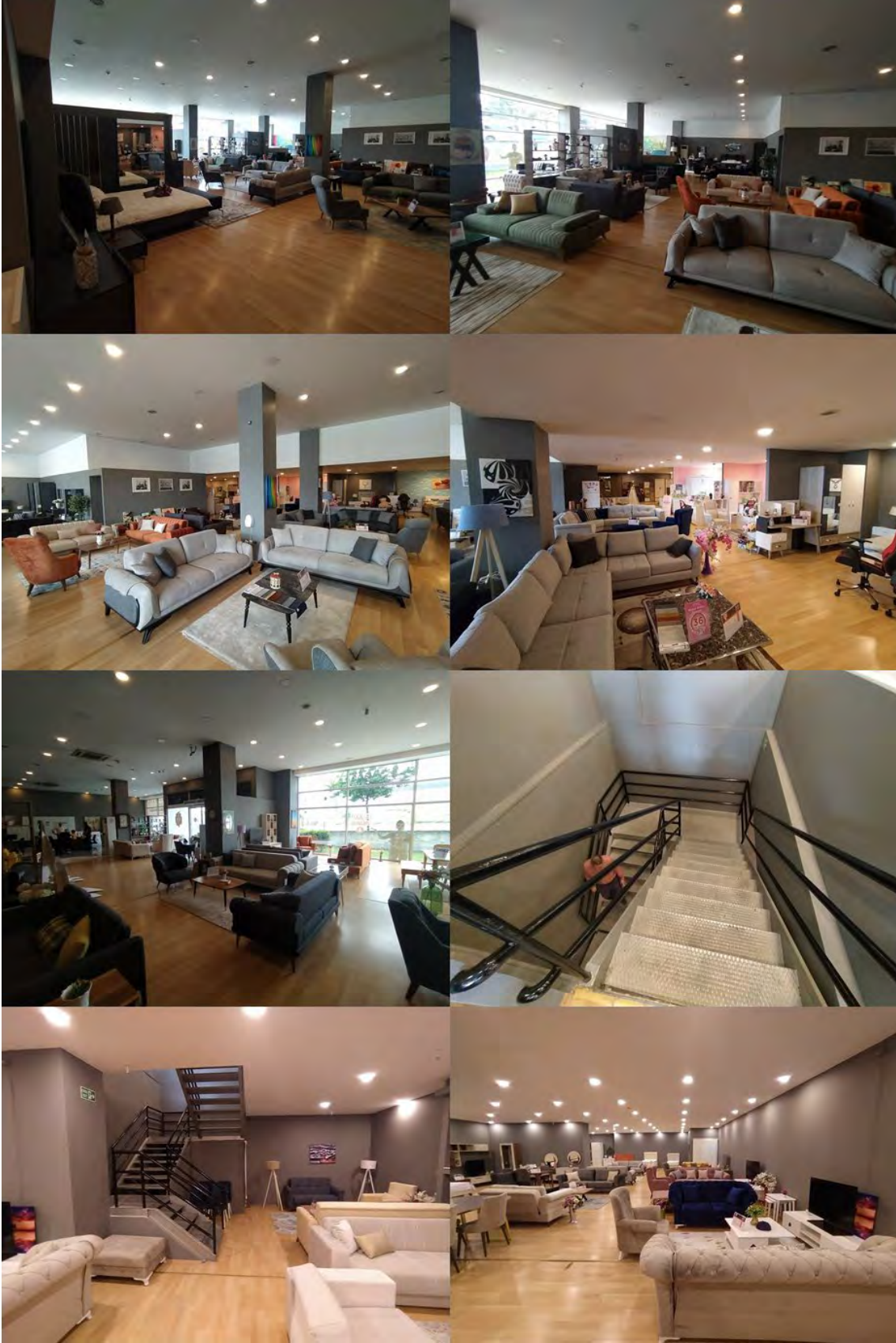

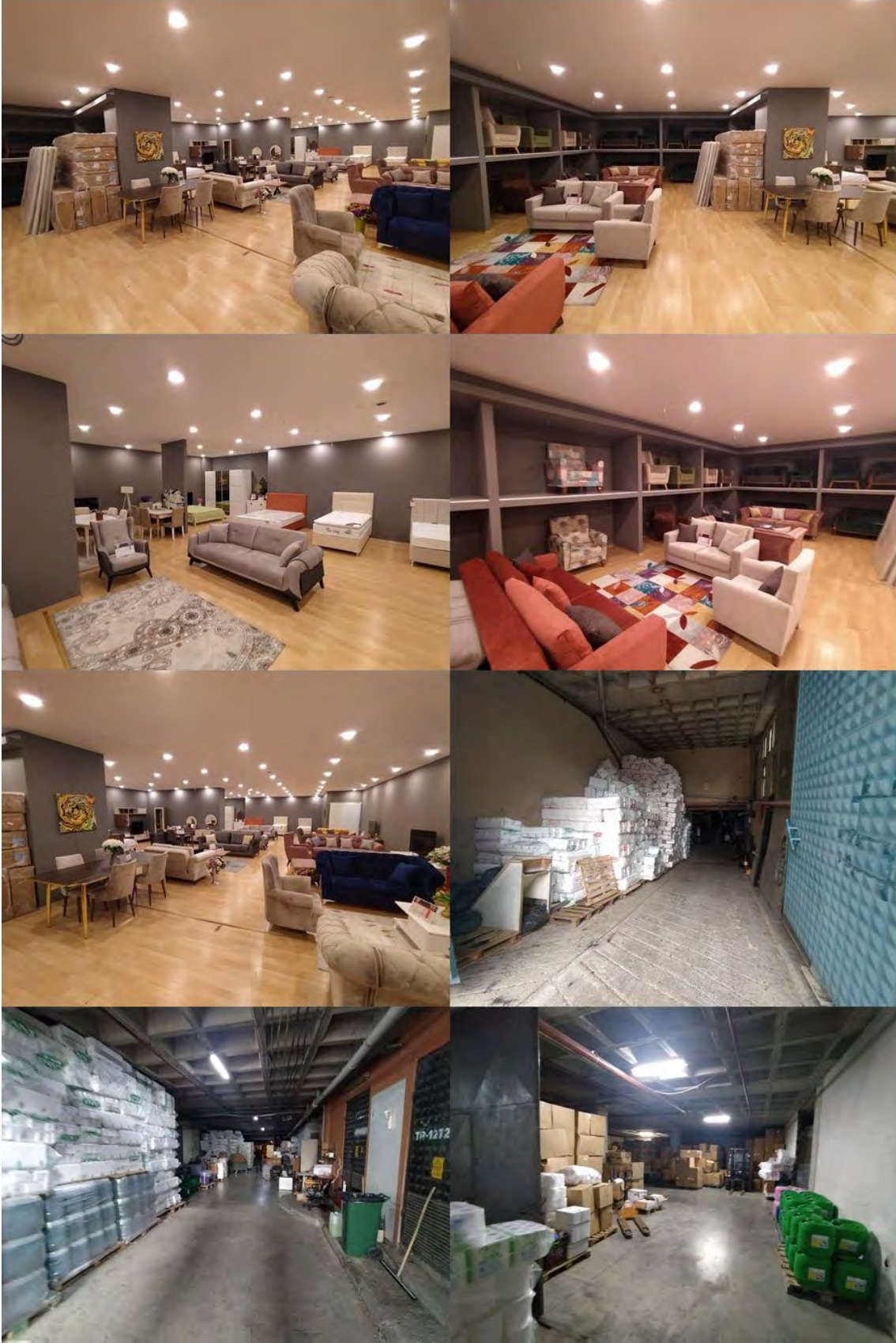







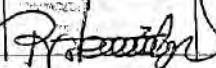
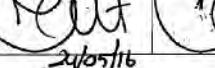
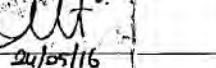

ISKI ONAYI	SİĞIRAK ONAYI	YAPI DENETİM		
<p>* 30.12.2002 tarih ve 2002/5519 sayılı ile onaylı mimari projenin geçerlidir T.C. UMRANIYE BELEDİYE BAŞKANLIĞI İMAR MÜDÜRLÜĞÜ 4(DS2T)Adet 16/5023</p> <p>TEKNİK HİZMETLER YAPI DENETİMİ TANIMLILIK VE DENETİM MİMARLIK VE İNŞAAT EĞİTİM VE ARAŞTIRMA MİMARLIK VE İNŞAAT MİMARLIK VE İNŞAAT MİMARLIK VE İNŞAAT MİMARLIK VE İNŞAAT</p> <p>Mimari Proje Onay Bilgileri</p>				
YAPININ YERİ		PAFTA	2	
İLÇE	AŞAĞI DUDULLU - UMRANIYE	ADA		
MAHALLE	NECİP FAZIL MAHALLESİ	PARSEL	6733	
SOKAK		İMAR DURUMU	E - 1.3	
SAHİBİ	KENTSEL HİZMETLER YAPI VE İŞLETME SAN. TİC.A.Ş. AYDAN GÖMÜĞEN-ŞÜKÜFE GÖMÜĞEN	KULLANMA AMACI	TİCARET	
YUKARIDA ADRESİ YAZILI YERDE YAPILMAK İSTENEN İNŞAATA AİT PROJELER İMAR KANUNU, İMAR PLANI ve YÖNETMELİKLE İLGİLİ DİĞER MEVZUAT HÜKÜMLERİNE GÖRE İNCELENEREK TASDİK EDİLMİŞTİR.				
BELEDİYE ONAYI				
RAPORTÖR	STATİK İNŞAAT MÜHÜRÜ	ŞEF	MÜDÜR	
				
BELGE UYGULAMA ESASLARINA GÖRE YAPININ				
TOP. İNŞ. ALANI	MALİYET GRUBU	TAŞIYICI SİSTEM	KAT ADEDİ	İNŞAAT SÜRESİ
5366.06 M2		7 - KONVANSİYONEL	ZK	
* 2002/5519 Sayılı onaylı mimari projenin STATİK PROJELERİ geçerlidir *				
MİMARİ	MİMAR - İSMAİL SOLAK			
<input checked="" type="checkbox"/>				
STATİK				
<input type="checkbox"/>				
MEKANİK				
<input type="checkbox"/>				
ELEKTRİK				
<input type="checkbox"/>				
PEYZAJ				
<input type="checkbox"/>				
ALTYAPI				
<input type="checkbox"/>				



invest

2022/3475

234 Tadilat-1

YE BASKANLIĞI
GENEL MÜDÜRLÜĞÜ
İmza 107 sayda
her sayfadan 100
1 Süre Mesafesinin
maddesiyle ilgili
her yasa değişikliği
işlem uygulanır.

Battal KAMUOĞLU
Su Kanalı İnşaatları

KAT İRTIFAKI LİSTESİ							
İL:	İSTANBUL	PAFTA:	2				
İLÇESİ:	ÖMRANIYE	ADA:	6733				
MAHALLESİ:	NECİP FAZLİ	PARSEL:	105623				
634 Sayılı Kat Mülkiyeti Kanunu gereğince kat irtifak kat mülkiyeti talep ettiğimiz işin tamamının bağımız bölüme alın.							
Tesisatın diğer sıra numaralarını: Mülklerini ve arsa paylarını gösteren liste aşağıya çıkarılmıştır. Tesolümlü talep ederiz.							
BAĞIMSIZ BÖLÜM LİSTESİ							
BAG. B.NO	BULUNDUĞU KAT	NİTELİĞİ	ARSA PAYI	HİSSE PAYI	HİSSE M2	MALİKİ	İMZA
1	1.BODRUM KAT-ZEMİN	DEPOLU DÖKKAN	28/80	21/28 7/28	1283,75 M2	AYDAN GÖMÜĞEN- ŞÜKÜFE GÖMÜĞEN	
2	1.BODRUM KAT-ZEMİN	DEPOLU DÖKKAN	52/80	TAM	1463,75 M2	KENTSEL HİZMETLER YAPIL VE İLETİME SAN.Tİ.C.A.Ş.	
TOPLAM 2 BAĞIMSIZ BÖLÜM ÖLÜP 22/80 VE 52/80 HİSSEDİR.							

2500

ZEMİN

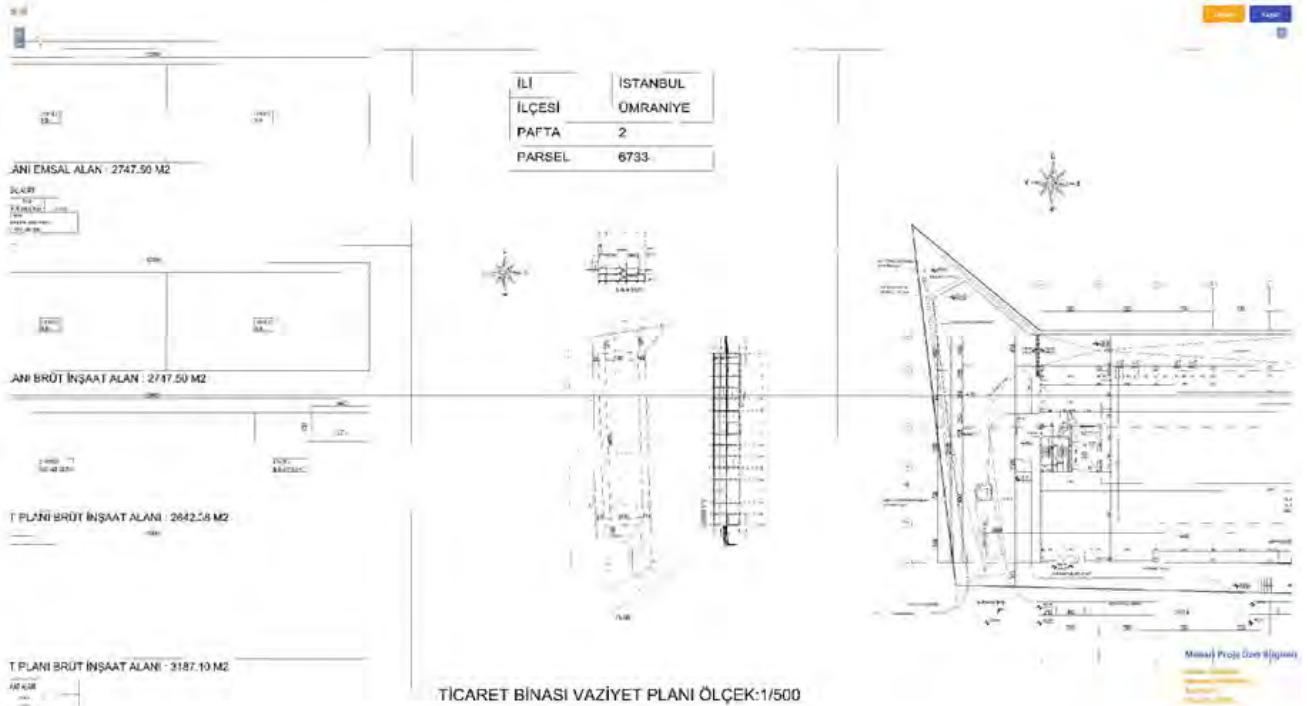
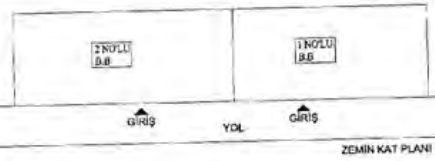

invest

2022/3475

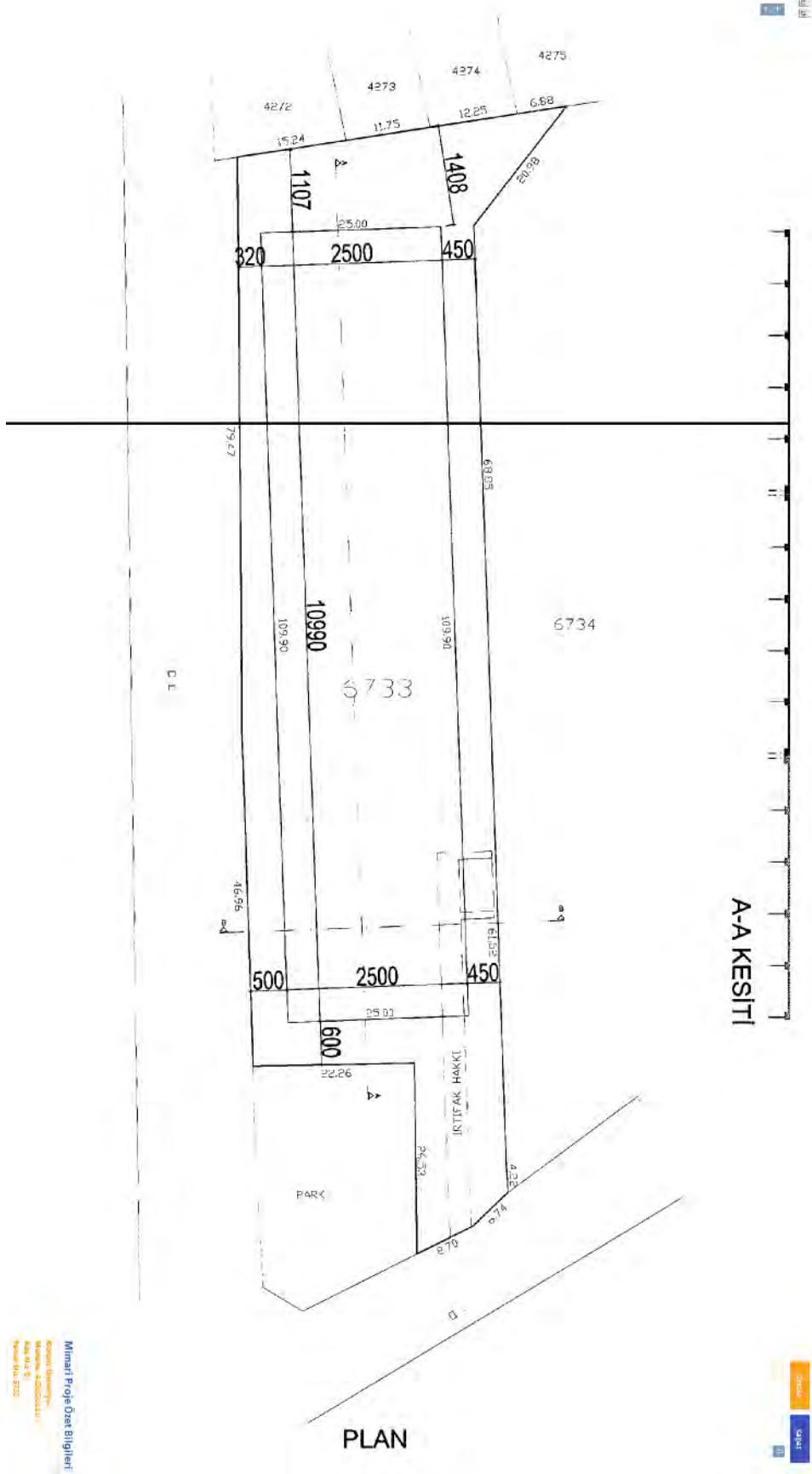

Mimarî Proje Özet Bilgileri
Kullanılan Ölçü Birimleri
Mikro ölçekli
Aşağıdaki ölçüler
Herkesin Bilmesi İçin

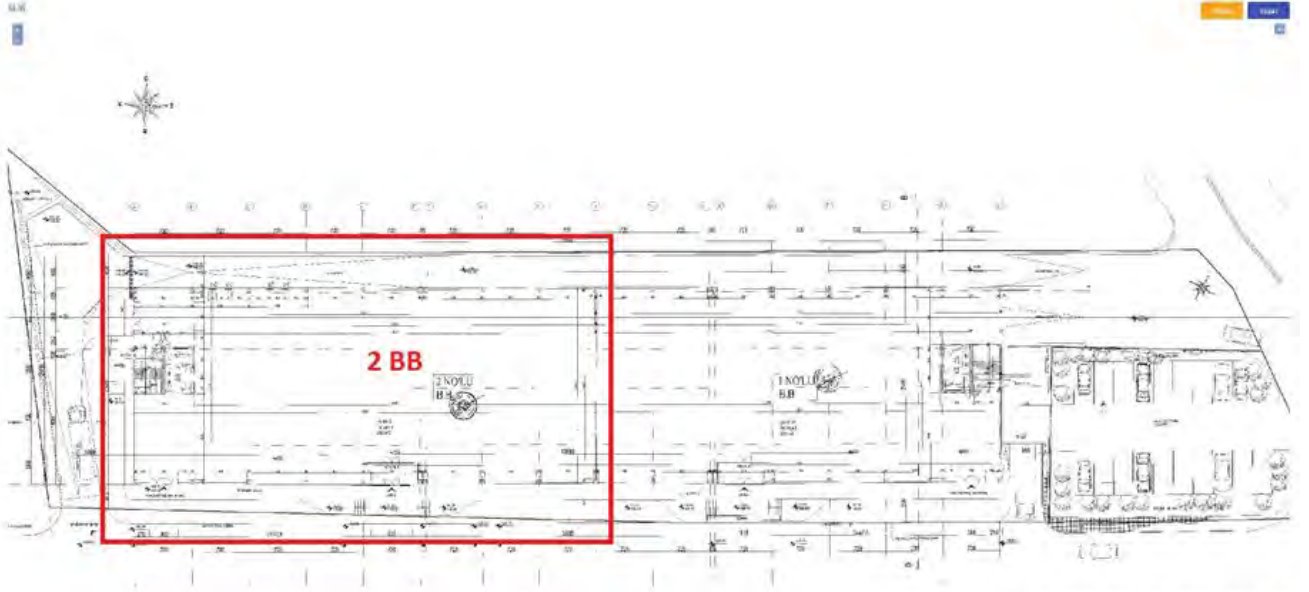

TİCARET BİNASI ZEMİN KAT PLA

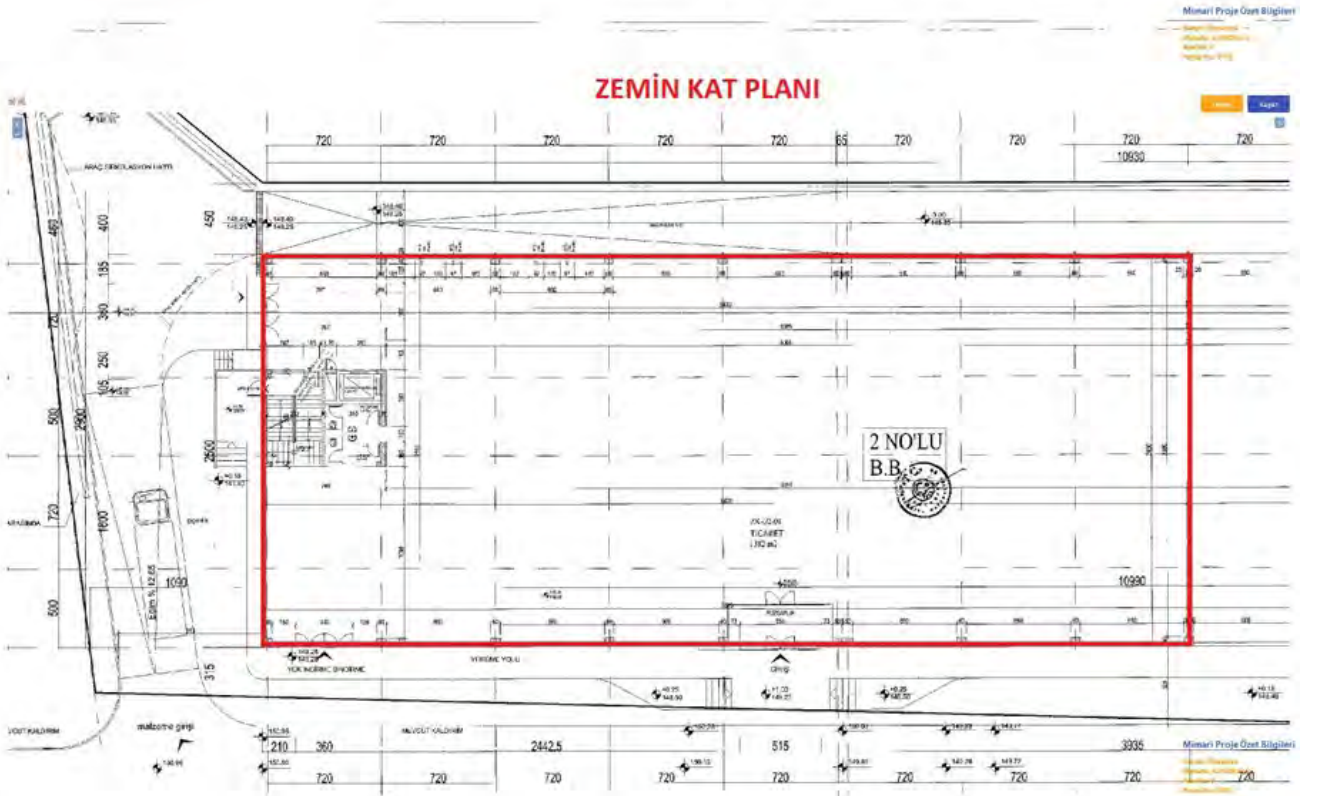

invest

2022/3475

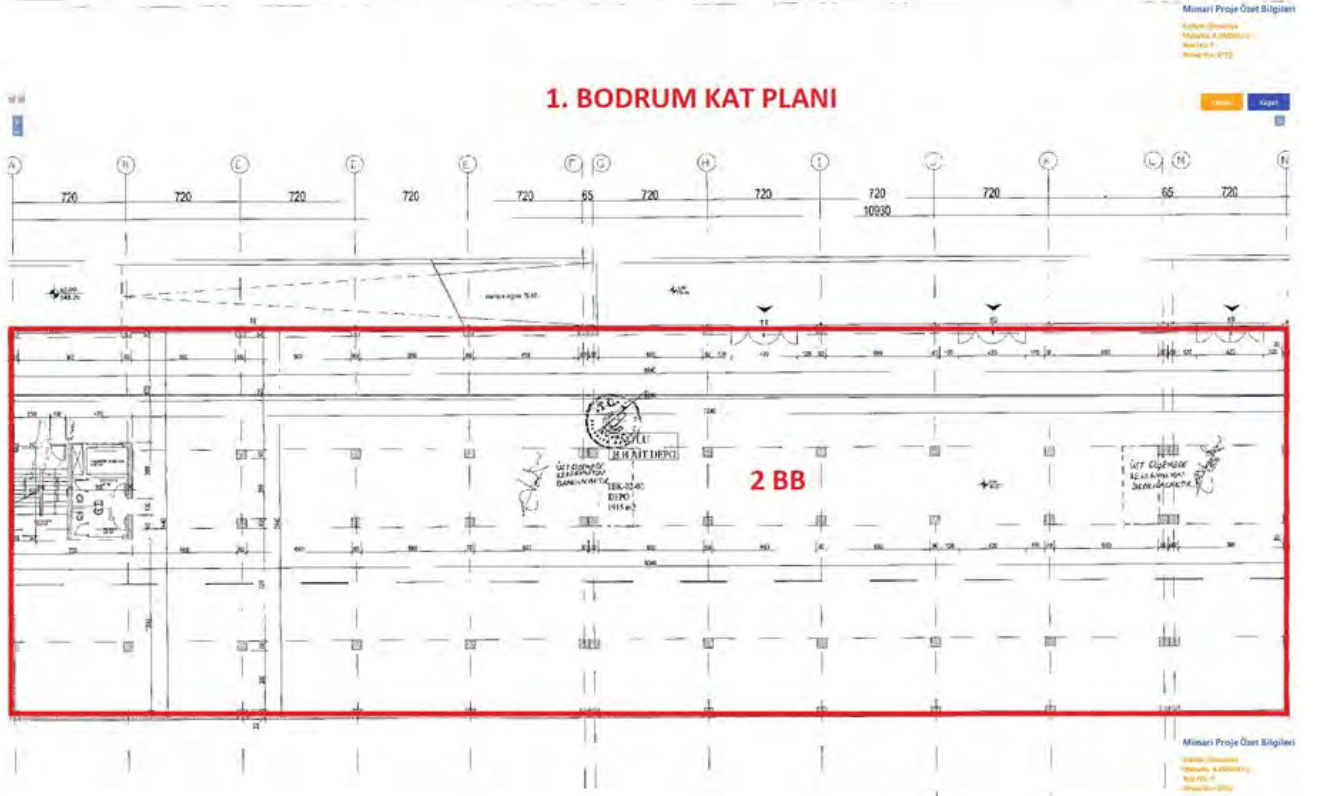
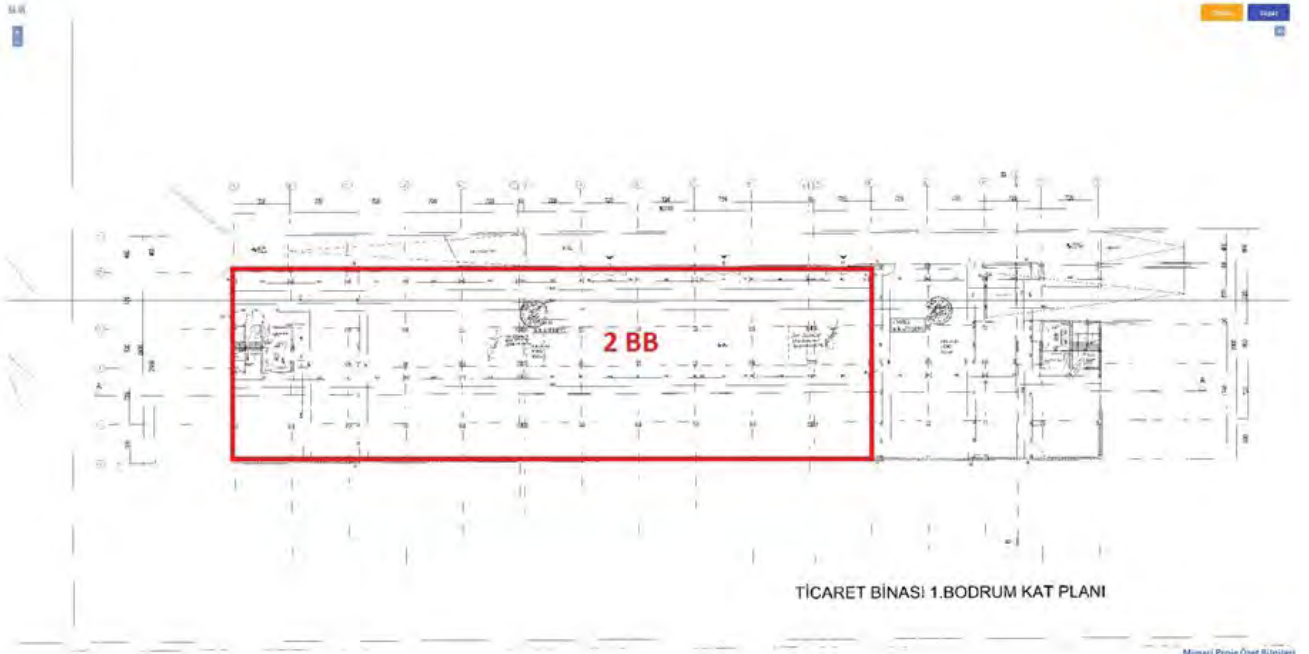

invest

2022/3475

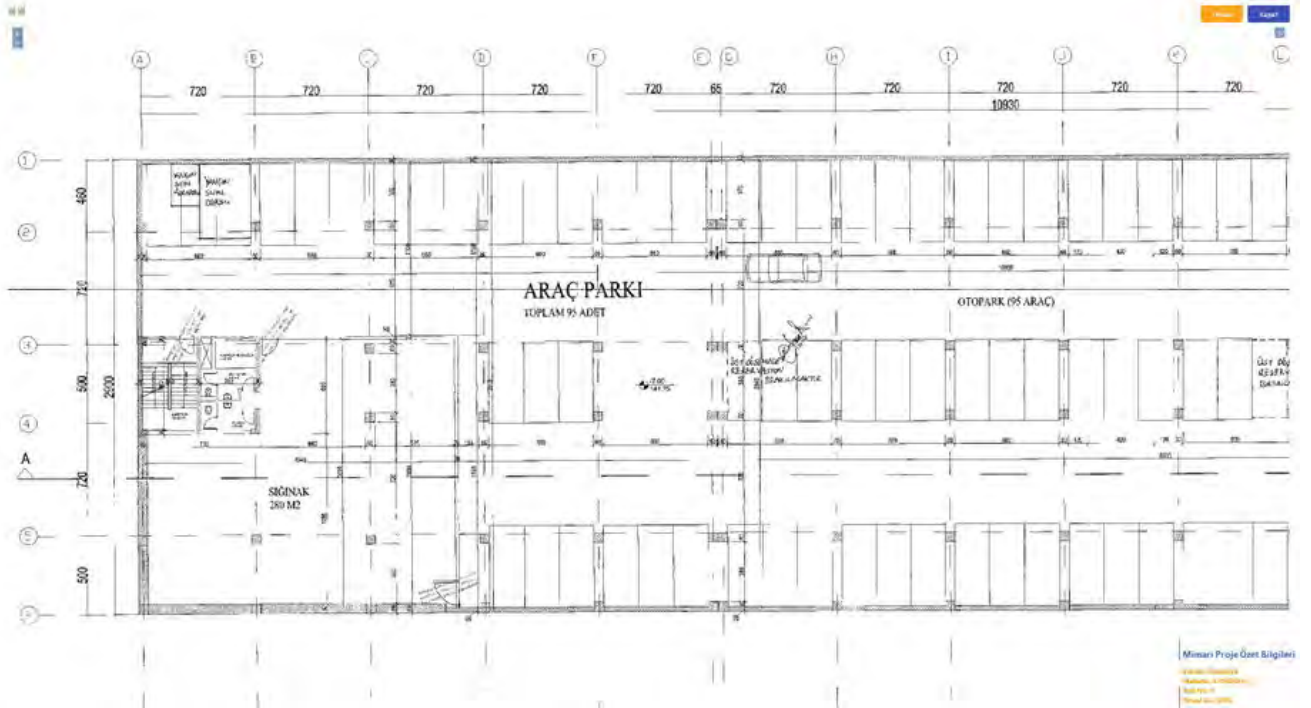
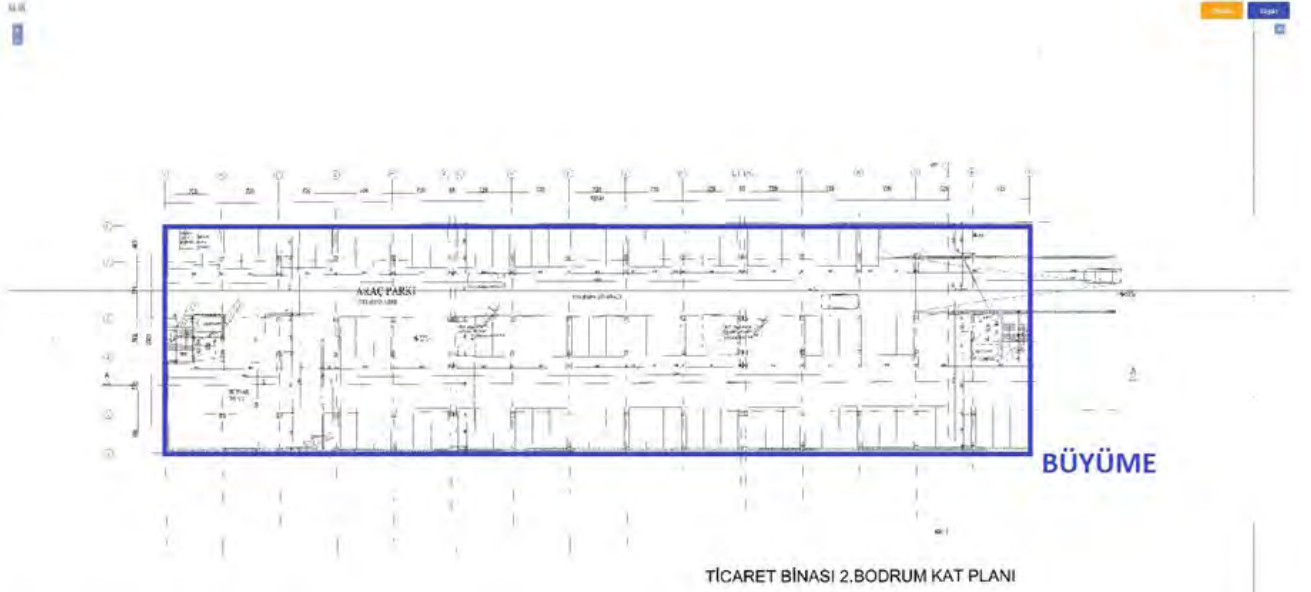

invest

2022/3475

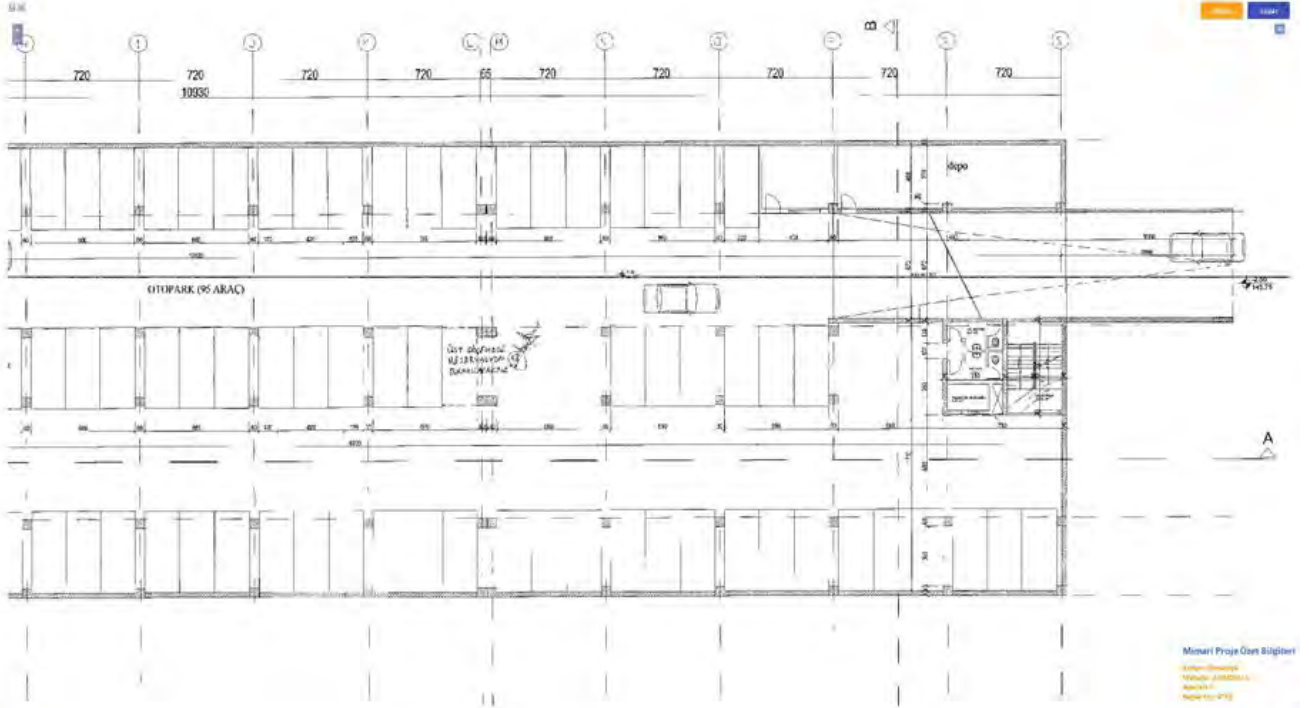

TİCARET BİNASI B-B KESİTİ



invest

2022/3475

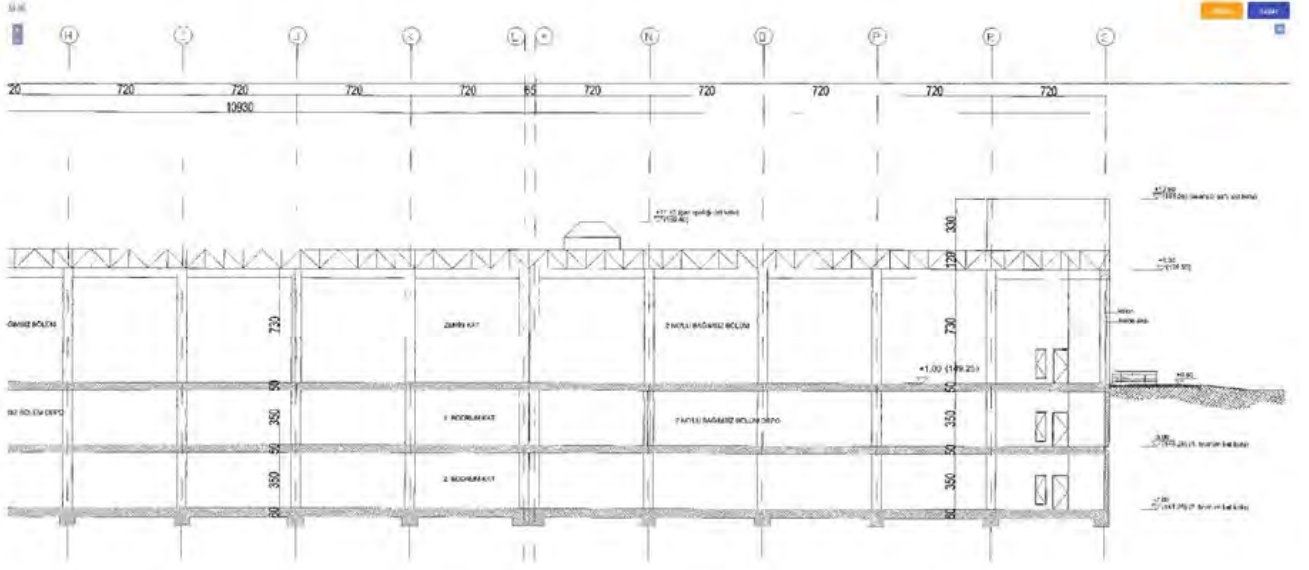

TİCARET BİNASI A-A KESİTİ

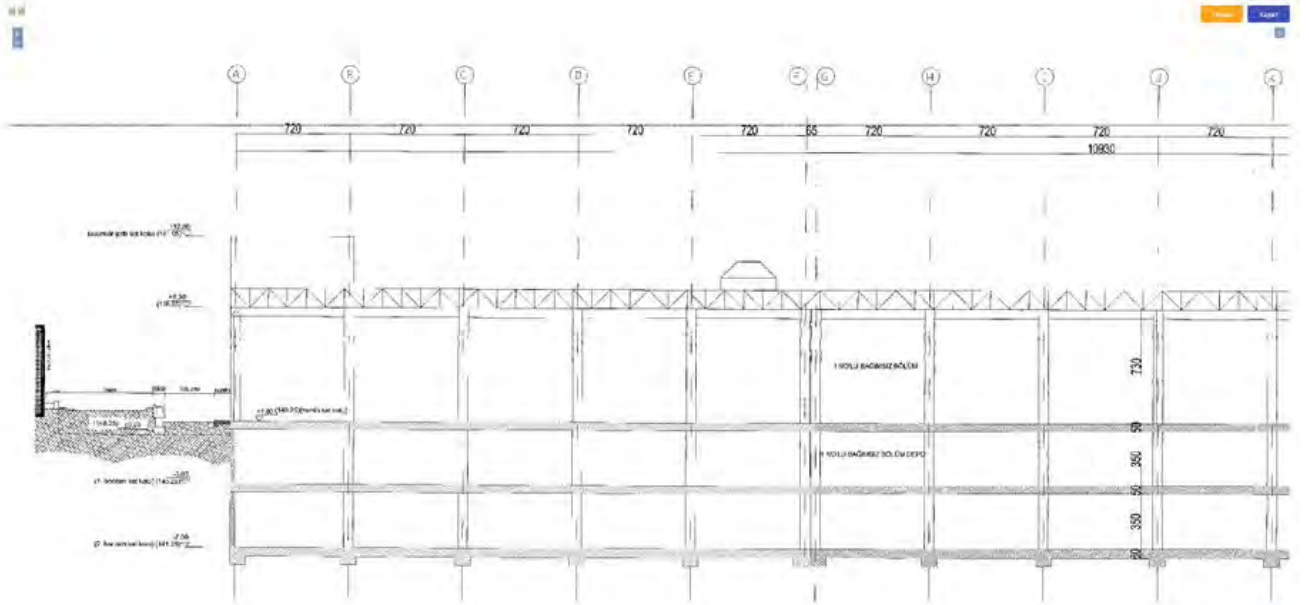

invest

2022/3475

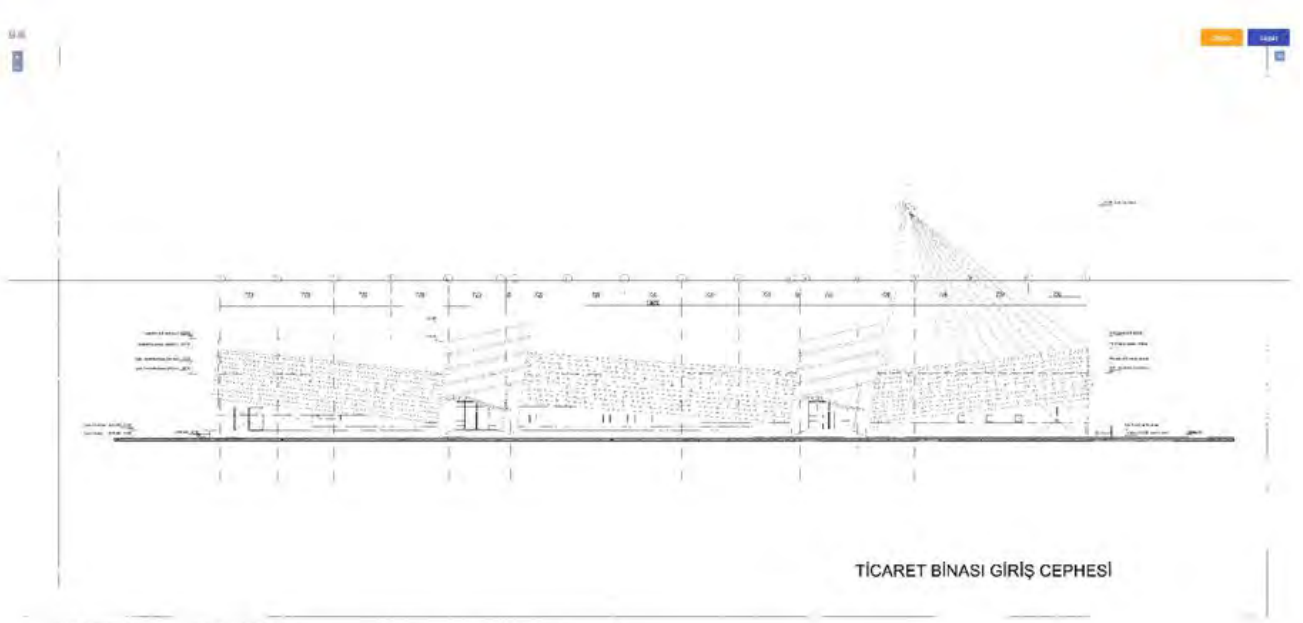

Mimari Proje Özet Bilgileri
Çizim: 01/2023
Mühür: 01/2023/1
Kadınlar
Mimar: 01/23

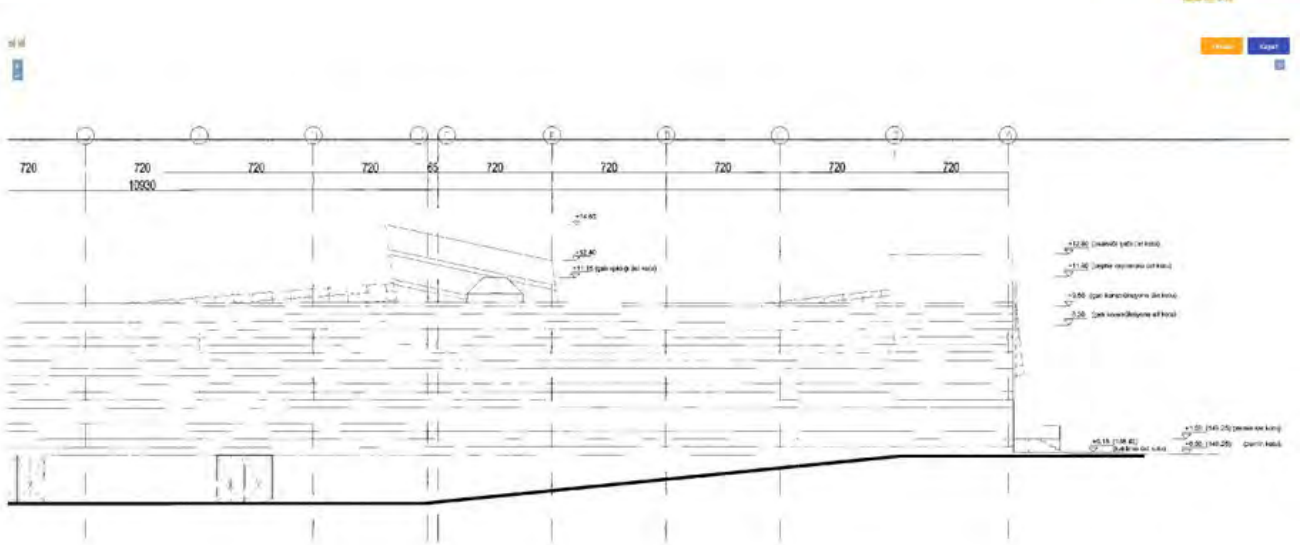

Mimari Proje Özet Bilgileri
Çizim: 01/2023
Mühür: 01/2023/1
Kadınlar
Mimar: 01/23

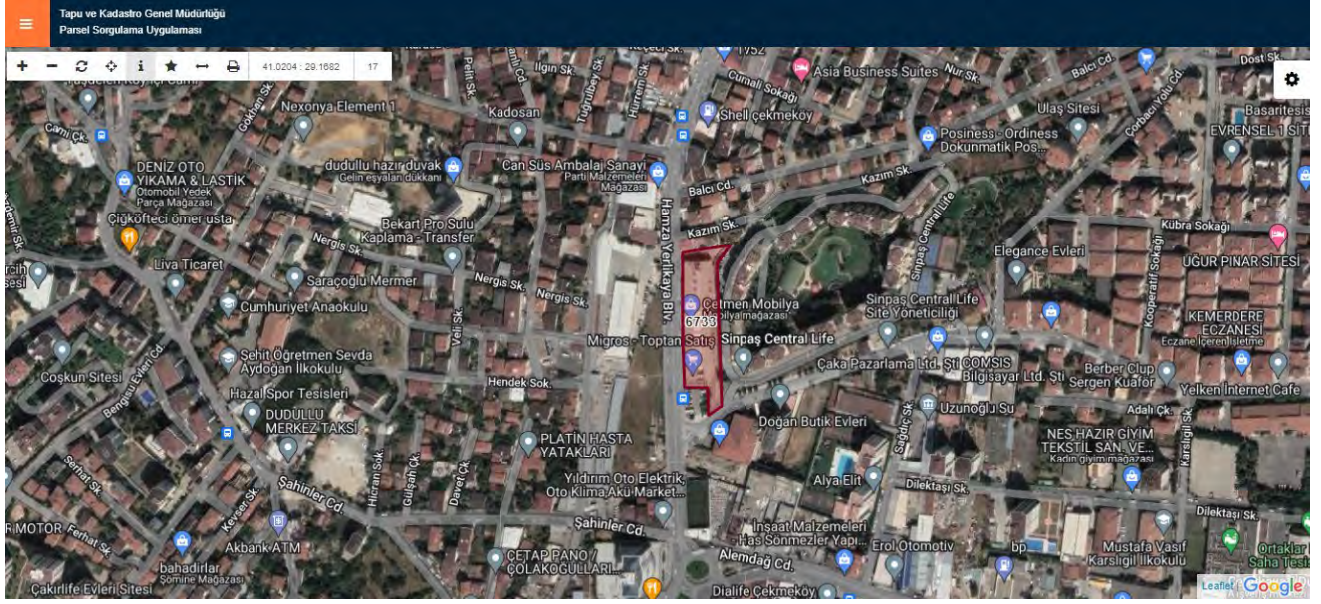

BU BELGE TOPLAM 3 SAYFADAN OLUŞMAKTADIR BİLGİ AMAÇLIDIR.

Tarih: 31-8-2022-09:40



Makbuz No	Dekont No	Başvuru No
013922612085	20220831-2422-F05554	61208

TAPU KAYIT BİLGİSİ

Zemin Tipi:	Katlırtifaki	Ada/Parsel:	0/6733
Taşınmaz Kimlik No:	93640281	AT Yüzölçüm(m2):	4738.00
İl/İlçe:	İSTANBUL/ÜMRANIYE	Bağımsız Bölüm Nitelik:	DEPOLU DÜKKAN
Kurum Adı:	Ümraniye	Bağımsız Bölüm Brüt Yüzölçümü:	
Mahalle/Köy Adı:	A.DUDULLU	Bağımsız Bölüm Net Yüzölçümü:	
Mevkii:	-	Blok/Kat/Giriş/BBNo:	/1. BODRUM KAT+ZEMİN//2
Cilt/Sayfa No:	125/12412	Arsa Pay/Payda:	52/80
Kayıt Durum:	Aktif	Ana Taşınmaz Nitelik:	Natamam Bina ve Arsası

TAŞINMAZA AİT ŞERH BEYAN İRTİFAK BİLGİLERİ

Ş/B/i	Açıklama	Malik/Lehtar	Tesis Kurum Tarih-Yevmiye	Terkin Sebebi-Tarih-Yevmiye
Beyan	Yönetim Planı : 30/06/2016(Şablon: Yönetim Planının Belirtilmesi)		Ümraniye - 12-07-2016 15:50 - 20994	-
İrtifak	M:TEDAŞ GEN.MÜD.LEHİNE 201.29 M2 LİK KISIM ÜZERİNDE 99 YILLIĞI 1	(SN:5273)	Sancaktepe -	-

1 / 3



invest

2022/3475

TL BEDELLE İRTIFAK HAKKI(Şablon: Diğer İrtifak Hakkı)	TÜRKİYE ELEKTRİK DAĞITIM A.Ş. (TEDAŞ) VKN:8790013397	29-11-2004 00:00 - 14825
--	---	--------------------------

MÜLKİYET BİLGİLERİ

(Hisse) Sistem No	Malik	El Birliği No	Hisse Pay/ Payda	Metrekare	Toplam Metrekare	Edinme Sebebi-Tarih-Yevmiye	Terkin Sebebi-Tarih-Yevmiye
613677459	(SN:8331325) EYG OFIS VE KONUT ANONİM ŞİRKETİ V	-	1/1	0,00	0,00	Ticaret Şirketlerine Aynı Sermaye Konulması 13-10-2021 41007	-

MÜLKİYETE AİT ŞERH BEYAN İRTIFAK BİLGİLERİ

Ş/B/İ	Açıklama	Kısıtlı Malik (Hisse) Ad Soyad	Malik/Lehtar	Tesis Kurum Tarih-Yevmiye	Terkin Sebebi-Tarih-Yevmiye
Serh	39.000 TL bedel karşılığında kira sözleşmesi vardır. (TAMAMINDA SINPAŞ YATIRIM VE İŞLETME TİCARET ANONİM ŞİRKETİ LEHİNE 10 YIL MÜDDETLİ KIRA ŞERHİ VARDIR)	EYG OFIS VE KONUT ANONİM ŞİRKETİ VKN	(SN:6361051) SINPAŞ YATIRIM VE İŞLETME TİCARET ANONİM ŞİRKETİ VKN:7710265325,(SN:5007217) MİGROS TÜRK TİCARET ANONİM ŞİRKETİ VKN:6210024936	Ümraniye - 08-05-2009 15:44 - 16346	-

MÜLKİYETE AİT REHİN BİLGİLERİ

2 / 3

İpotek						
Alacaklı	Müşterek Mi?	Borç	Faiz	Derece Sıra	Süre	Tesis Tarih - Yev
(SN:34962) TÜRKİYE FİNANS KATILIM BANKASI A.Ş. VKN:0680063870	Hayır	50000000.00 TL	FAİZSİZ	1/0	F.B.K.	Ümraniye - 19-02-2016 15:58 - 5408
İpoteğin Konulduğu Hisse Bilgisi						
Taşınmaz	Hisse Pay/ Payda	Borçlu Malik	Malik Borç	Tescil Tarih - Yev	Terkin Sebebi Tarih Yev	
Ümraniye - A.DUDULLU - (Aktif) - 6733 Parsel - 2 nolu Bağ. Bölüm	1/1	(SN:8331325) EYG OFIS VE KONUT ANONİM ŞİRKETİ V	50000000.00 TL	Ümraniye - 19-02-2016 15:58 - 5408	-	

Bu belgeyi akıllı telefonunuzdan karekod tarama programları ile aşağıdaki barkodu taratarak;

veya Web Tapu anasayfasından (<https://webtapu.tkgm.gov.tr> adresinden) thdV2MT1J1t kodunu Online İşlemler alanına yazarak doğrulayabilirsiniz.



3 / 3

13.09.2022

İNVEST GAYRİMENKUL DEĞERLEME VE DANIŞMANLIK A.Ş
İZZETTİN ÇALIŞLAR CAD. GÜLAY APT.NO:61 KAT:2 DAİRE:4
34180 Bahçelievler/ İstanbul

Konu: Gayrimenkul üzerindeki ipotek hakkında.

Sermaye Piyasası Kurulu'nun III-48.1 sayılı Gayrimenkul Yatırım Ortaklıklarına İlişkin Esaslar Tebliği'nin 30. maddesinde "Kat karşılığı ve hasılat paylaşımı yapılan projelerde, projenin gerçekleştirileceği arsaların sahiplerince ortaklığa, bedelsiz veya düşük bedel karşılığı ortaklık lehine üst hakkı tesis edilmesi veya arsanın devredilmesi halinde, projenin teminatı olarak arsa sahibi lehine ortaklık portföyünde bulunan gayrimenkuller üzerine ipotek veya diğer sınırlı aynı haklar tesis edilmesi mümkündür. Ayrıca gayrimenkullerin, gayrimenkul projelerinin ve gayrimenkule dayalı hakların satın alınması sırasında yalnızca bu işlemlerin finansmanına ilişkin olarak ya da yatırımlar için kredi temini amacıyla portföydeki varlıklar üzerinde ipotek, rehin ve diğer sınırlı aynı haklar tesis edilebilir." denilmektedir.

Şirketiniz tarafından değerlendirilen taşınmazlar üzerinde yer alan ipoteklerin yukarıda anılan tebliğ maddesinde belirtilen işlemler nedeniyle konulmuş olduğunu beyan ederiz.

İNVEST GAYRİMENKUL YATIRIM
ORTAKLIĞI ANONİM ŞİRKETİ
Necip Fazıl Mah Hamza Yerlikaya Bulv
No:10 Ümraniye/İST -Tic.Sic.No.328164-5
Sangazi V.D. 303 005 5423



invest

2022/3475

Bu belge 5070 sayılı Elektronik İmza Kanunu çerçevesinde **e-İmza** ile imzalanmıştır.
Belge içeriğinin doğruluğunu belgeyi hazırlayan Değerleme Kuruluşundan teyit edebilirsiniz.



Tarih : 15.08.2017

No : 407255

GAYRİMENKUL DEĞERLEME LİSANSI

Sermaye Piyasası Kurulu'nun "Sermaye Piyasasında Faaliyette Bulunanlar İçin Lisanslama ve Sicil Tutmaya İlişkin Esaslar Hakkında Tebliğ"i (VII-128.7) uyarınca

Cem ÖZDEMİR

Gayrimenkul Değerleme Lisansını almaya hak kazanmıştır.

Levent HANLIOĞLU
LİSANSLAMA VE SİCİL MÜDÜRÜ

Tuba ERTUGAY YILDIZ
GENEL MÜDÜR



invest

2022/3475

ADI-SOYADI	: MUHAMMED MUSTAFA YÜKSEL			
İKAMETGAH ADRESİ	: Hasanpaşa Mah., Nabızade Sokak, No: 9/14 Kadıköy / İSTANBUL			
ÖĞRENİM DURUMU (Ayrıntılı)	:			
	<ul style="list-style-type: none"> • 1989 - 1992, Yalçın Eskiyaşan İlkokulu, Ankara • 1992 - 1994, Vakıflar İlkokulu, Ankara • 1994 - 1997, Batıkent İlköğretim Okulu, Ankara • 1997 - 1999, Ankara Lisesi, Ankara • 1999 - 2001, Selçuk Üniversitesi, TBMYO, Harita Kadastro, Konya • 2002 - 2007, Yıldız Teknik Üniversitesi, İnşaat Fakültesi, Harita Mühendisliği, İstanbul 			
MESLEĞİ VE GÖREV UNVANI	: Jeodezi ve Fotogrametri Mühendisi / Sorumlu Değerleme Uzmanı			
T.C. KİMLİK/PASAPORT NUMARASI	: 40439105624			
VERGİ KİMLİK NUMARASI	: -			
ORTAKLIK PAYI	: %59,09			
DAHA ÖNCE ÇALIŞTIĞI İŞYERLERİ				
	Kuruluşun Unvanı	Giriş-Ayrılış Tarihi	Görev Unvanı	
1-	Sahıs İşletmesi (Tafit Gayrimenkul Değerleme)	05.05.2011 – 04.10.2011	Değerleme Uzmanı / Ekspert	
2-	Lotus Gayrimenkul Değerleme ve Danışmanlık A.Ş.	27.07.2005 – 30.03.2010	Değerleme Uzmanı / Ekspert	
3-	Atılım İnşaat Yapı Taahhüt Limited Şirketi	01.04.2004 – 31.01.2005	Harita Teknikeri	
4-	Üstyapı İnşaat Limited Şirketi	11.05.2002 – 30.09.2002 13.06.2003 – 25.09.2003	Harita Teknikeri	
VERİLEN ÖNCEKİ DEĞERLEME HİZMETLERİNE İLİŞKİN BİLGİLER				
	Değerleme Hizmeti Verilen İşletmenin Unvanı	Değerleme Konusu	Görev Unvanı	
	Sahıs İşletmesi (Tafit Gayrimenkul Değerleme)	Gayrimenkul	Değerleme Uzmanı / Ekspert	
	Lotus Gayrimenkul Değerleme ve Danışmanlık A.Ş.	Gayrimenkul	Değerleme Uzmanı / Ekspert	
DEĞERLEME İLE İLGİLİ ALINAN EĞİTİMLER ve SERTİFİKALAR				
	Yılı	Eğitimin Süresi	Eğitimin Adı	
			Sertifika	
ÇALIŞAN, YÖNETİCİ, ORTAK, DENETÇİ VEYA KURUCU KONUMUNDA BULUNDUĞU KURULUŞLAR				
Başlangıç Yılı/Ay	Şirket Adı/Yeri	Faaliyet Konusu	Pozisyon İlişki Türü	% Ortaklık
2011/10	Invest Gayrimenkul Değerleme ve Danışmanlık A.Ş. İSTANBUL	Gayrimenkul Değerleme ve Danışmanlık	Çalışan - Yönetici - Ortak - Kurucu	59,09



ADI-SOYADI	: HALİL SERTAÇ GÜNDOĞDU			
İKAMETGAH ADRESİ	: Adnan Kalıveci Mahallesi, Uludağ Caddesi, No:6, D:7 Bevlikdüzü – İSTANBUL			
ÖĞRENİM DURUMU (Ayrıntılı)	:			
	<ul style="list-style-type: none"> • Tekirdağ İnönü İlkokulu - Tekirdağ / 1988 – 1993 • Tekirdağ Namık Kemal Lisesi, Tekirdağ / 1993 – 1998 • Yıldız Teknik Üniversitesi – Jeodezi ve Fotogrametri Mühendisliği / 1998 – 2003 			
MESLEĞİ VE GÖREV UNVANI	: Jeodezi ve Fotogrametri Mühendisi / Sorumlu Değerleme Uzmanı			
T.C. KİMLİK/PASAPORT NUMARASI	: 17667214242			
VERGİ KİMLİK NUMARASI	: -			
ORTAKLIK PAYI	: %40,91			
DAHA ÖNCE ÇALIŞTIĞI İŞYERLERİ				
	Kuruluşun Unvanı	Giriş-Ayrılış Tarihi	Görev Unvanı	
1-	Şahıs İşletmesi (HSG Değerleme)	01.03.2011 – 04.10.2011	Değerleme Uzmanı / Ekspert	
2-	Lotus Gayrimenkul Değerleme ve Danışmanlık A.Ş.	20.01.2006 – 28.02.2011	Değerleme Uzmanı / Ekspert	
3-	Eskidji Gayrimenkul - PM Danışmanlık	10.07.2003 – 09.03.2004	Gayrimenkul Danışmanı / Değerleme Elemanı	
VERİLEN ÖNCEKİ DEĞERLEME HİZMETLERİNE İLİŞKİN BİLGİLER				
	Değerleme Hizmeti Verilen İşletmenin Unvanı	Değerleme Konusu	Görev Unvanı	
	Şahıs İşletmesi (HSG Değerleme)	Gayrimenkul	Değerleme Uzmanı / Ekspert	
	Lotus Gayrimenkul Değerleme ve Danışmanlık A.Ş.	Gayrimenkul	Değerleme Uzmanı / Ekspert	
DEĞERLEME İLE İLGİLİ ALINAN EĞİTİMLER ve SERTİFİKALAR				
	Yılı	Eğitimin Süresi	Eğitimin Adı	Sertifika
ÇALIŞAN, YÖNETİCİ, ORTAK, DENETÇİ VEYA KURUCU KONUMUNDA BULUNDUĞU KURULUŞLAR				
Başlangıç Yıl/Ay	Şirket Adı/Yeri	Faaliyet Konusu	Pozisyon İlişki Türü	% Ortaklık
2011/10	İnvest Gayrimenkul Değerleme ve Danışmanlık A.Ş. İSTANBUL	Gayrimenkul Değerleme ve Danışmanlık	Çalışan – Yönetici – Ortak – Kurucu	40,91



TSPAKB TÜRKİYE SERMAYE PİYASASI
ARACI KURULUŞLARI BİRLİĞİ

Tarih : 01.04.2011

No : 401651

GAYRİMENKUL DEĞERLEME UZMANLIĞI LİSANSI

Sermaye Piyasası Kurulu'nun Seri: VIII, No:34 sayılı "Sermaye Piyasasında Faaliyette Bulunanlar İçin Lisanslama ve Sicil Tutmaya İlişkin Esaslar Hakkında Tebliğ"i uyarınca

Muhammed Mustafa YÜKSEL

Gayrimenkul Değerleme Uzmanlığı Lisansını almaya hak kazanmıştır.

İ. Arıkan

İlkay ARIKAN
GENEL SEKRETER

E. Nezzat Öztangut

E. Nezzat ÖZTANGUT
BAŞKAN



invest

2022/3475

TSPAKB TÜRKİYE SERMAYE PİYASASI
ARACI KURULUŞLARI BİRLİĞİ

Tarih : 26.01.2012

No : 401865

GAYRİMENKUL DEĞERLEME UZMANLIĞI LİSANSI

Sermaye Piyasası Kurulu'nun Seri: VIII, No:34 sayılı "Sermaye Piyasasında Faaliyetle Bulunanlar İçin Lisanslama ve Sicil Tutmaya İlişkin Esaslar Hakkında Tebliğ"i uyarınca

Halil Sertaç GÜNDOĞDU

Gayrimenkul Değerleme Uzmanlığı Lisansını almaya hak kazanmıştır.

A. Arıkan

İlkay ARIKAN
GENEL SEKRETER



K. Atilla Köksal

K. Atilla KÖKSAL
BAŞKAN





MESLEKİ TECRÜBE BELGESİ

Belge Tarihi: 22.11.2019

Belge No: 2019-01.2346

Sayın Muhammed Mustafa YÜKSEL

(T.C. Kimlik No: 40439105624 - Lisans No: 401651)

Sermaye Piyasası Kurulu tarafından gayrimenkul değerlendirme alanındaki tecrübenin kontrolüne ilişkin belirlenen ilke ve esaslar çerçevesinde **“Sorumlu Değerleme Uzmanı”** olmak için aranan 5 (beş) yıllık mesleki tecrübe şartını sağladığınız tespit edilmiştir.

Doruk KARŞI
Genel Sekreter

Encan AYDOĞDU
Başkan



MESLEKİ TECRÜBE BELGESİ

Belge Tarihi: 27.11.2019

Belge No: 2019-01.2396

Sayın Halil Sertaç GÜNDOĞDU

(T.C. Kimlik No: 17867214242 - Lisans No: 401865)

Sermaye Piyasası Kurulu tarafından gayrimenkul değerlendirme alanındaki tecrübenin kontrolüne ilişkin belirlenen ilke ve esaslar çerçevesinde **“Sorumlu Değerleme Uzmanı”** olmak için aranan 5 (beş) yıllık mesleki tecrübe şartını sağladığınız tespit edilmiştir.

Doruk KARŞI
Genel Sekreter

Encan AYDOĞDU
Başkan

