

EYG GAYRİMENKUL YATIRIM ORTAKLIĞI A.Ş.

**3 ADET PARSEL
(1882 ADA 51 PARSEL - 1892 ADA
29 PARSEL - 1893 ADA 19 PARSEL)
BEYKOZ/ İSTANBUL**

DEĞERLEME RAPORU

RAPOR NO: 2022/3466

İÇİNDEKİLER

1. BÖLÜM	RAPOR ÖZETİ	3
2. BÖLÜM	ŞİRKET VE MÜŞTERİYİ TANITICI BİLGİLER	4
2.1	ŞİRKETİ TANITICI BİLGİLER.....	4
2.2	MÜŞTERİYİ TANITICI BİLGİLER.....	4
3. BÖLÜM	DEĞER TANIMI, GEÇERLİLİK KOŞULLARI VE UYGUNLUK BEYANI.....	5
3.1	DEĞER TANIMI VE GEÇERLİLİK KOŞULLARI	5
3.2	MÜŞTERİ TALEPLERİNİN KAPSAMI VE VARSA GETİRİLEN SINIRLAMALAR.....	7
3.3	UYGUNLUK BEYANI.....	7
4. BÖLÜM	GAYRİMENKULÜN HUKUKİ TANIMI VE RESMİ KURUMLARDA YAPILAN İNCELEMELER.....	8
4.1	GAYRİMENKULÜN MÜLKİYET DURUMU.....	8
4.2	TAKYİDAT İNCELEMESİ.....	8
4.2.1	GAYRİMENKULÜN ÜZERİNDEKİ TAKYİDATLAR HAKKINDA GÖRÜŞ.....	9
4.2.2	GAYRİMENKULÜN ÜZERİNDE TAKYİDATLARIN SPK MEVZUATI HÜKÜMLERİNCE GYO PORTFÖYÜNDE BULUNMASINA İLİŞKİN GÖRÜŞ.....	9
4.3	İLGİLİ BELEDİYEDE YAPILAN İNCELEMELER.....	10
4.3.1	SON 3 YIL İÇERİSİNDE İMAR PLANLARINDA YAPILAN DEĞİŞİKLİKLER.....	11
4.3.2	BELEDİYE İMAR MÜDÜRLÜĞÜ ARŞİVİNDE GAYRİMENKULA AİT ARŞİV DOSYASI ÜZERİNDE YAPILAN İNCELEMELER	11
4.3.3	YAPI DENETİME İLİŞKİN BİLGİLER	12
4.3.4	ENERJİ VERİMLİLİK SERTİFİKASI HAKKINDA BİLGİ.....	12
4.3.5	RUHSAT ALINMIŞ YAPILARDA İMAR KANUNU'NUN 21. MADDESİ KAPSAMINDA YENİDEN RUHSAT ALINMASINI GEREKTİRİR DEĞİŞİKLİKLER OLUP OLMADIĞI HAKKINDA BİLGİ	12
4.3.6	MEVZUAT UYARINCA ALINMASI GEREKEN İZİN VE BELGELERİN TAM VE EKSİKSİZ OLARAK MEVCUT OLUP OLMADIĞI HAKKINDA GÖRÜŞ	12
4.4	GAYRİMENKULÜN SON ÜÇ YILLIK DÖNEMDE MÜLKİYET VE HUKUKİ DURUMUNDAKİ DEĞİŞİKLİKLER	12
4.4.1	TAPU SİCİL MÜDÜRLÜĞÜ VE KADASTRO MÜDÜRLÜĞÜ İNCELEMESİ	12
4.4.2	HUKUKİ DURUM İNCELEMESİ.....	12
4.5	YAPILMIŞ SÖZLEŞMELERE İLİŞKİN BİLGİLER	12
5. BÖLÜM	GAYRİMENKULÜN ÇEVRESEL VE FİZİKİ BİLGİLERİ	13
5.1	GAYRİMENKULÜN BULUNDUĞU BÖLGENİN ANALİZİ	13
5.2	GAYRİMENKUL KULLANIMI İLE İLGİLİ AÇIKLAMALAR	13
5.3	DEĞERLEME İŞLEMİNİ OLUMSUZ YÖNDE ETKİLEYEN VEYA SINIRLAYAN FAKTÖRLER	14
5.4	EN VERİMLİ VE EN İYİ KULLANIM ANALİZİ.....	14
6. BÖLÜM	GENEL VERİLER, BÖLGE VERİLERİ VE PAZAR BİLGİLERİNE İLİŞKİN ANALİZLER	15
6.1	MEVCUT EKONOMİK KOŞULLARIN VE GAYRİMENKUL PİYASASININ ANALİZİ, MEVCUT TRENDLER VE DAYANAK VERİLER.....	15
6.2	TÜRKİYE GAYRİMENKUL PİYASASI FIRSAT VE TEHDİTLER.....	16
6.3	BÖLGE ANALİZİ	17
6.3.1	İSTANBUL İLİ	17

6.3.2	BEYKOZ İLÇESİ.....	18
6.4	GAYRİMENKULÜN DEĞERİNE ETKİ EDEN ÖZET FAKTÖRLER.....	18
6.5	EMSALLER VE PİYASA ARAŞTIRMASI.....	19
7. BÖLÜM	GAYRİMENKULÜN DEĞERLEME SÜRECİ	20
7.1	GAYRİMENKULÜN DEĞERLEMESİNDE KULLANILAN YÖNTEMLER VE NEDENLERİ	20
8. BÖLÜM	GAYRİMENKULÜN PAZAR DEĞERİNİN TESPİTİ.....	20
8.1	PAZAR YAKLAŞIMI İLE PAZAR DEĞERİ HESABI VE ANALİZİ.....	20
8.1.1	ULAŞILAN SONUÇ.....	21
8.2	GELİR YAKLAŞIMI İLE PAZAR DEĞERİ HESABI VE ANALİZİ	22
8.3	MALİYET HESABI YÖNTEMİ İLE ULAŞILAN SONUÇ PAZAR DEĞERİ HESABI VE ANALİZİ.....	22
8.4	ANALİZ SONUÇLARININ DEĞERLENDİRİLMESİ.....	23
8.4.1	BOŞ ARAZİ VE GELİŞTİRİLMİŞ PROJE DEĞERİ ANALİZİ VE KULLANILAN VERİ VE VARSAYIMLAR .	24
8.4.2	ASGARİ BİLGİLERDEN RAPORDA VERİLMEYENLERİN NEDEN VERİLMEDİKLERİNİN GEREKÇELERİ	24
8.4.3	MÜŞTEREK VEYA BÖLÜNÜMÜŞ KISIMLARIN DEĞERLEME ANALİZİ	24
8.4.4	HASILAT PAYLAŞIMI VEYA KAT KARŞILIĞI YÖNTEMİ İLE YAPILACAK PROJELERDE, EMSAL PAY ORANLARI.....	24
9. BÖLÜM	DEĞERLEME KONUSU GAYRİMENKUL İÇİN SON ÜÇ YILDA HAZIRLANMIŞ GAYRİMENKUL DEĞERLEME RAPORLARI	24
10. BÖLÜM	NİHAİ DEĞER TAKDİRİ VE SONUÇ.....	25

1. BÖLÜM RAPOR ÖZETİ

Değerlemeyi Talep Eden Kurum/Kişi	: EYG Gayrimenkul Yatırım Ortaklığı A.Ş.
Raporu Hazırlayan Kurum	: İinvest Gayrimenkul Değerleme ve Danışmanlık A.Ş.
Dayanak Sözleşme Tarihi	: 23 Ağustos 2022
Değerlenen Mülkiyet Hakları	: Tam Mülkiyet
Ekspertiz Tarihi	: 09 Eylül 2022
Rapor Tarihi	: 13 Eylül 2022
Raporun Türü:	: Gayrimenkul Değerleme Raporu
Müşteri / Rapor No	: 796 - 2022/3466
Değerleme Konusu	: Gümüşsuyu Mahalesi,
Gayrimenkulün Adresi	: 1882 ada 51 parsel,
	: 1892 ada 29 parsel,
	: 1893 ada 19 parsel,
	Başakşehir / İSTANBUL
	İstanbul İli, Beykoz İlçesi, Gümüşsuyu Mahallesi, 1882 ada
	51 parselde kayıtlı "Bahçe" nitelikli 2.319,46 m ²
Tapu Bilgileri Özeti	: yüzölçümlü, 1892 ada 29 parselde kayıtlı "Bahçe" nitelikli
	1.459,17 m ² yüzölçümlü, 1893 ada 19 parselde kayıtlı
	"Bahçe" nitelikli 325,63 m ² yüzölçümlü parseller
	15.12.2021 tasdik tarihli Gümüşsuyu ve İncirköy
	Mahallelerinin Bir Kısımına Ait Koruma Amaçlı Uygulama
	İmar Planı Değişikliği kapsamında 1882 ada 51 parsel
	"Bölge Parkı Alanı" ; 1892 ada 29 parsel "Kısmen
İmar Durumu	: Ağaçlandırılacak Alan, Kısmen Su Kanalı Koruma Kuşağı"
	1893 ada 19 parsel ise "Bölge Parkı Alanı" olarak belirlenen
	bölgede kalmaktadır. Parsellerin buldukları lejant
	itibariyle yapılaşma hakları bulunmamaktadır. Ancak
	bölgede henüz imar uygulaması yapılmamıştır.
Raporun Konusu	: Bu rapor, yukarıda adresi belirtilen gayrimenkullerin pazar
	değerinin tespitine yönelik olarak hazırlanmıştır. ¹

DEĞERLEMESİNE KONU PARSELLER İÇİN TAKDİR EDİLEN	
TOPLAM PAZAR DEĞERİ (KDV HARİÇ)	50.310.000,-TL
TOPLAM PAZAR DEĞERİ (KDV DAHİL) ²	54.334.800,-TL

RAPORU HAZIRLAYANLAR		
Değerleme Uzmanı	Sorumlu Değerleme Uzmanı	Sorumlu Değerleme Uzmanı
<i>e-imzalıdır.</i> Cem ÖZDEMİR (SPK Lisans Belge No: 407255)	<i>e-imzalıdır.</i> Muhammed Mustafa YÜKSEL (SPK Lisans Belge No: 401651)	<i>e-imzalıdır.</i> Halil Sertaç GÜNDOĞDU (SPK Lisans Belge No: 401865)

¹ Bu rapor, Sermaye Piyasası Kurulu'nun Sermaye Piyasasında Faaliyette Bulunacak Gayrimenkul Değerleme Kuruluşları Hakkında Tebliğ (III-62.3) hükümleri ile Türkiye Değerleme Uzmanları Birliği tarafından yayımlanan Uluslararası Değerleme Standartları (2017) esas alınarak hazırlanmıştır.

² 5359 sayılı Kararın 9 uncu maddesiyle 2007/13033 sayılı Kararname ekindeki (II) sayılı listeye aşağıdaki 36 nolu sıra eklenmiştir: "36- Arsa ve arazi teslimleri. "Buna göre, 1 Nisan 2022 ve sonraki tarihlerde yukarıdaki malların satışında KDV oranı %18 yerine %8 olarak dikkate alınacaktır." Bu sebeple KDV oranı %8 esas alınmıştır.

2. BÖLÜM ŞİRKET VE MÜŞTERİYİ TANITICI BİLGİLER

2.1 ŞİRKETİ TANITICI BİLGİLER

ŞİRKETİN ÜNVANI	: INVEST Gayrimenkul Değerleme ve Danışmanlık A.Ş.
ŞİRKETİN ADRESİ	: İzzettin Çalışlar Caddesi, Gülay Apartmanı, No: 61/4 Bahçelievler / İSTANBUL
TELEFON NO	: 0 212 505 35 76 – 77
FAALİYET KONUSU	: Bir ücret veya sözleşmeye dayalı olarak yapılan gayrimenkul danışmanlık ve ekspertiz faaliyetleri
KURULUŞ TARİHİ	: 04.10.2011
SERMAYESİ	: 1.000.000,-TL
TİCARET SİCİL NO	: 792227
KURULUŞUN YAYINLANDIĞI TİCARET SİCİL GAZETESİ'NİN TARİH VE NO.SU	: 10 Ekim 2011 / 7917
Not-1:	Şirket, 16 Şubat 2012 tarihi itibarıyla Başbakanlık Sermaye Piyasası Kurulu'nun (SPK) "Gayrimenkul Değerleme Şirketleri Listesi'ne alınmıştır.
Not-2:	Şirkete, Bankacılık Düzenleme ve Denetleme Kurulu'nun (BDDK) 07.03.2013 tarih ve 6697 no'lu kararı ile değerlendirme hizmeti yetkisi verilmiştir.

2.2 MÜŞTERİYİ TANITICI BİLGİLER

ŞİRKETİN ÜNVANI	: EYG GAYRİMENKUL YATIRIM ORTAKLIĞI ANONİM ŞİRKETİ
ŞİRKETİN ADRESİ	: Necip Fazıl Mah, Hamza Yerlikaya Bulvarı, No:10 Central Work Ticaret Merkezi Ümraniye / İSTANBUL
TELEFON NO	: 0 (216) 313 66 64
SERMAYESİ	: 66.000.000,-TL
KURULUŞ TARİHİ	: 15.09.2021
NACE KODU	: 64.99.03 (Gayrimenkul Yatırım Ortaklığı)
FAALİYET KONUSU	: Şirket, gayrimenkuller, gayrimenkul projeleri, gayrimenkule dayalı haklar, sermaye piyasası araçları ve Sermaye Piyasası Kurulunca belirlenecek diğer varlık ve haklardan oluşan portföyü işletmek amacıyla paylarını ihraç etmek üzere kurulan ve sermaye piyasası mevzuatında izin verilen diğer faaliyetlerde bulunabilen sermaye piyasası kurumu niteliğinde kayıtlı sermayeli halka açık anonim ortaklıktır.



3. BÖLÜM DEĞER TANIMI, GEÇERLİLİK KOŞULLARI VE UYGUNLUK BEYANI

3.1 DEĞER TANIMI VE GEÇERLİLİK KOŞULLARI

Bu rapor, müşterinin talebi üzerine adresi belirtilen Gayrimenkulün bugünkü pazar değerinin tespitine yönelik olarak hazırlanmıştır.

Pazar değeri:

Pazar değeri, bir varlık veya yükümlülüğün, uygun pazarlama faaliyetleri sonucunda, istekli bir satıcı ve istekli bir alıcı arasında, tarafların bilgili ve basiretli bir şekilde ve zorlama altında kalmaksızın hareket ettikleri, muvazaasız bir işlem ile değerlendirme tarihi itibarıyla el değiştirmesinde kullanılması gerekli görülen tahmini tutardır.

Pazar değerinin tanımı aşağıdaki kavramsal çerçeveye uygun olarak uygulanması gerekir:

(a) "Tahmini tutar" ifadesi muvazaasız bir pazar işleminde varlık için para cinsinden ifade edilen fiyat anlamına gelmektedir. Pazar değeri, değerlendirme tarihi itibarıyla, pazarda pazar değeri tanımına uygun olarak makul şartlarda elde edilebilecek en olası fiyattır. Bu fiyat, satıcı tarafından makul şartlarda elde edilebilecek en iyi ve alıcı tarafından makul şartlarda elde edilebilecek en avantajlı fiyattır. Bu tahmin, özellikle de satışla ilişkili herhangi bir tarafça sağlanmış özel bedeller veya imtiyazlar, standart olmayan bir finansman, sat ve geri kirala sözleşmesi gibi özel şartlara veya koşullara dayanarak artırılmış veya azaltılmış bir tahmini fiyatı veya sadece belirli bir malike veya alıcıya yönelik herhangi bir değer unsurunu kapsamaz.

(b) "El değiştirmesinde kullanılacak" ifadesi, bir varlığın veya yükümlülüğün değerinin, önceden belirlenmiş bir tutar veya gerçek satış fiyatından ziyade tahmini bir değer olduğu duruma atıfta bulunur. Bu fiyat değerlendirme tarihi itibarıyla, pazar değeri tanımındaki tüm unsurları karşılayan bir işlemdeki fiyattır;

(c) "Değerleme tarihi itibarıyla" ifadesi değer belirlenmesinin belirli bir tarih itibarıyla belirlenmesini ve o zamana özgü olmasını gerektirir. Pazarlar ve pazar koşulları değişebileceğinden, tahmini değer başka bir zamanda doğru veya uygun olmayabilir. Değerleme tutarı, pazarın durumunu ve içinde bulunduğu koşulları başka bir tarihte değil sadece değerlendirme tarihi itibarıyla yansıtır;

(d) "İstekli bir alıcı arasında" ifadesi alım niyetiyle harekete geçmiş olan, ancak zorunlu kalmış olmayan bir alıcı anlamına gelmektedir. Bu alıcı her fiyattan satın almaya hevesli veya kararlı değildir. Bu alıcı, var olduğunun kanıtlanması veya tahmin edilmesi mümkün olmayan, sanal veya varsayımsal bir pazardan ziyade mevcut pazar gerçeklerine ve mevcut pazar beklentilerine uygun olarak satın alır. Var olduğu kabul edilen bir alıcı pazarın gerektirdiğinden daha yüksek bir fiyat ödemeyecektir. Varlığın mevcut sahibi ise pazarı oluşturanlar arasında yer almaktadır.

(e) "İstekli bir satıcı" ifadesi ise belirli fiyattan satmaya hevesli veya mecbur olmayan, ya da mevcut pazar tarafından makul görülmeyen bir fiyatta ısrar etmeyen bir satıcı

anlamına gelmektedir. İstekli satıcı, fiyat her ne olursa olsun, varlığı uygun pazarlama faaliyetleri sonucunda açık pazarlarda, pazar şartlarında elde edilebilecek en iyi fiyattan satmak istemektedir. Varlığın asıl sahibinin gerçekte içinde bulunduğu koşullar, yukarıda anılan şartlara dâhil değildir, çünkü istekli satıcı varsayımsal bir maliktir.

(f) "Muvazaasız bir işlem" ifadesi, fiyatın pazarın fiyat seviyesini yansıtmamasına veya yükseltmesine yol açabilecek, örneğin ana şirket ve bağlı şirket veya ev sahibi ve kiracı gibi taraflar değil, aralarında belirli ve özel bir ilişki bulunmayan taraflar arasında yapılan bir işlem anlamına gelmektedir. Pazar değeri işlemlerinin, her biri bağımsız olarak hareket eden ilişkisiz taraflar arasında yapıldığı varsayılır.

(g) "uygun pazarlama faaliyetleri sonucunda" ifadesi, varlığın pazara çıkartılarak en uygun şekilde pazarlanması halinde pazar değeri tanımına uygun olarak elde edilebilecek en iyi fiyattan satılmış olması anlamına gelmektedir. Satış yönteminin, satıcının erişime sahip olduğu pazarda en iyi fiyatı elde edeceği en uygun yöntem olduğu kabul edilir. Varlığın pazara çıkartılma süresi sabit bir süre olmayıp, varlığın türüne ve pazar koşullarına göre değişebilir. Burada tek kriter, varlığın yeterli sayıda pazar katılımcısının dikkatini çekmesi için yeterli süre tanınması gerekliliğidir. Pazara çıkartılma zamanı değerlendirilmeden önce gerçekleşmelidir,

(h) "Tarafların bilgili ve basiretli bir şekilde hareket etmeleri" ifadesi, istekli satıcının ve istekli alıcının değerlendirme tarihi itibarıyla pazarın durumu, varlığın yapısı, özellikleri, fiili ve potansiyel kullanımları hakkında makul ölçülerde bilgilenmiş olduklarını varsaymaktadır. Tarafların her birinin bu bilgiyi, işlemde kendi ilgili konumları açısından en avantajlı fiyatı elde etmek amacıyla basiretli bir şekilde kullandıkları varsayılır. Basiret, faydası sonradan anlaşılan bir tecrübenin avantajıyla değil, değerlendirme tarihi itibarıyla pazar şartları dikkate alınarak değerlendirilir. Örneğin fiyatların düştüğü bir ortamda önceki pazar seviyelerinin altında bir fiyattan varlıklarını satan bir satıcı basiretsiz olarak kabul edilmez. Bu gibi durumlarda, pazarlarda değişen fiyat koşulları altında varlıkların el değiştirildiği diğer işlemler için geçerli olduğu gibi, basiretli alıcılar veya satıcılar o anda mevcut en iyi pazar bilgileri doğrultusunda hareket edeceklerdir.

(i) "Zorlama altında kalmaksızın" ifadesi ise taraflardan her birinin zorlanmış olmaksızın veya baskı altında kalmaksızın bu işlemi yapma niyetiyle harekete geçmiş olmasıdır.

Bu değerlendirme çalışmasında aşağıdaki hususların geçerliliği varsayılmaktadır.

- Analiz edilen gayrimenkullerin türü ile ilgili olarak mevcut bir pazarın varlığı peşinen kabul edilmiştir.
- Alıcı ve satıcı makul ve mantıklı hareket etmektedirler.
- Taraflar gayrimenkuller ile ilgili her konuda tam bilgi sahibidirler ve kendilerine azami faydayı sağlayacak şekilde hareket etmektedirler.
- Gayrimenkullerin satışı için makul bir süre tanınmıştır.
- Ödeme nakit veya benzeri araçlarla peşin olarak yapılmaktadır.



- Gayrimenkullerin alım / satım işlemi sırasında gerekebilecek finansman, piyasa faiz oranları üzerinden gerçekleştirilmektedir.

3.2 MÜŞTERİ TALEPLERİNİN KAPSAMI VE VARSA GETİRİLEN SINIRLAMALAR

Bu rapor, müşteri talebine istinaden, gayrimenkulün/gayrimenkullerin pazar değerinin tespitine yönelik olarak Sermaye Piyasasında Faaliyette Bulunacak Gayrimenkul Değerleme Kuruluşları Hakkında Tebliğ (III-62.3) hükümleri ile Türkiye Değerleme Uzmanları Birliği tarafından yayınlanan Uluslararası Değerleme Standartları (2017) esas alınarak hazırlanan gayrimenkul değerlendirme raporudur.

Tarafımıza müşteri tarafından getirilen herhangi bir sınırlama bulunmamaktadır.

3.3 UYGUNLUK BEYANI

Bilgimiz ve inançlarımız doğrultusunda aşağıdaki hususları teyit ederiz:

- Raporda sunulan bulgular sahip olduğumuz tüm bilgiler çerçevesinde doğrudur.
- Raporda belirtilen analizler ve sonuçlar sadece belirtilen varsayımlar ve koşullarla kısıtlı olup kişisel, tarafsız ve önyargısız profesyonel analiz, fikir ve sonuçlardan oluşmaktadır.
- Değerleme konusunu oluşturan mülklerle ilgili olarak güncel veya geleceğe dönük hiçbir ilgimiz yoktur. Bu işin içindeki taraflara karşı herhangi kişisel bir çıkarımız veya ön yargımız bulunmamaktadır.
- Bu görevle ilgili olarak verdiğimiz hizmet ve aldığımız ücret, müşterinin amacı lehine sonuçlanacak bir yöne veya önceden saptanmış sonuçların geliştirilmesi ve bildirilmesine veya bu değerlemenin tasarlanan kullanımıyla doğrudan ilgili sonraki bir olayın meydana gelmesine bağlı değildir.
- Değerleme ahlaki kural ve performans standartlarına göre gerçekleştirilmiştir.
- Raporlama aşamasında görev alanlar mesleki eğitim şartlarına sahiptir.
- Bu raporun konusu olan mülkler şahsen incelenmiştir. Değerleme çalışmasında görev alanların değerlendirilmesi yapılan mülklerin yeri ve türü konusunda daha önceden deneyimi bulunmaktadır.
- Raporda belirtilen kişiler haricinde hiç kimse bu raporun hazırlanmasında mesleki bir yardımda bulunmamıştır.

4. BÖLÜM GAYRİMENKULÜN HUKUKİ TANIMI VE RESMİ KURUMLARDA YAPILAN İNCELEMELER

4.1 GAYRİMENKULÜN MÜLKİYET DURUMU

SAHİBİ	: EYG Yapı ve Yatırım Anonim Şirketi (1/1) ³
İLİ	: İstanbul
İLÇESİ	: Beykoz
MAHALLESİ	: Gümüşsuyu
PAFTA	: Bkz. Tablo
ADA	: Bkz. Tablo
PARSEL	: Bkz. Tablo
NİTELİĞİ	: Bkz. Tablo
ARSA ALANI	: Bkz. Tablo
HİSSESİNE DÜŞEN ARSA PAYI	: Tamamı
YEVMIYE NO	: 5188
CİLT NO	: Bkz. Tablo
SAHİFE NO	: Bkz. Tablo
TAPU TARİHİ	: 06.04.2022

PAFTA NO	ADA NO	PARSEL NO	YÜZÖLÇÜMÜ (m ²)	NİTELİĞİ	CİLT NO	SAHİFE NO
F22-D-13-D-2-B	1882	51	2.319,46	Bahçe	21	2041
F22-D-13-D-2-A	1892	29	1.459,17	Bahçe	23	2253
F22-D-13-C-1-A	1893	19	325,63	Bahçe	23	2276

4.2 TAKYİDAT İNCELEMESİ

Tapu ve Kadastro Genel Müdürlüğü TAKBİS sisteminden 01.09.2022 tarihi itibariyle temin edilen ve birer örnekleri ekte sunulan tapu kayıtlarına göre rapor konusu taşınmazlar üzerinde aşağıdaki notların bulunduğu görülmüştür.

Beyanlar Bölümü:

- Doğal sit sürdürülebilir koruma ve kontrollü kullanım alanı (02.07.2021 / 8911)
- İMAR PLANLARI YAPILMASI SONUCUNDA EĞİTİM, SAĞLIK VE BENZERİ RESMİ TESİS ALANLARI İÇİN AYRILAN YERLER İLE ÖZEL KANUNLARI GEREĞİNCE KORUNMASI GEREKEN TAŞINMAZLAR, İMAR UYGULAMASI SONUCUNDA BEDELSİZ

³ Tapuda henüz şirketin eski unvanı olan EYG Yapı ve Yatırım A.Ş. olarak kayıtlıdır. Şirket TTSG'de ilan edilecek esas sözleşme değişiklikleri ile "EYG Gayrimenkul Yatırım Ortaklığı A.Ş. unvanını alacaktır.

VE MÜSTAKİL PARSEL ŞEKLİNDE HAZİNE ADINA TAPUYA RESEN TESCİL EDİLİR.
(16.01.2014 / 433)

- 6831 SAYILI KANUNUN 2/B MADDESİ UYARINCA HAZİNE ADINA ORMAN SINIRLARI DIŞINA ÇIKARILMIŞTIR. (bila tarih ve bila yevmiye no ile)
- 3194 SAYILI İMAR KANUNUNUN 18. MADDESİ GEREĞİNCE İMAR UYGULAMASI YAPILACAKTIR. (01.01.2014 tarih ve bila yevmiye no ile)
- BU YER ŞAĞİL AHMET TARAFINDAN KULLANILMAKTADIR. (bila tarih ve bila yevmiye no ile 1892 ada 29 parsel üzerinde)

4.2.1 GAYRİMENKULÜN ÜZERİNDEKİ TAKYİDATLAR HAKKINDA GÖRÜŞ

Taşınmazın üzerinde Doğal SİT ve Sürdürülebilir Koruma Alanı olduğuna ilişkin beyan ile 2B kapsamında orman sınırları dışına çıkarıldığı ile ilgili beyan ve imar düzenlemesine alındığına ilişkin beyan bulunmaktadır.

Bu beyanlardan hiçbiri taşınmazın alım-satımına engel teşkil etmemektedir.

4.2.2 GAYRİMENKULÜN ÜZERİNDE TAKYİDATLARIN SPK MEVZUATI HÜKÜMLERİNCE GYO PORTFÖYÜNDE BULUNMASINA İLİŞKİN GÖRÜŞ

Taşınmazların üzerinde Doğal SİT ve Sürdürülebilir Koruma Alanı olduğuna ilişkin beyan, 2B kapsamında orman sınırları dışına çıkarıldığı ile ilgili beyan ve imar düzenlemesine alındığına ilişkin beyan bulunmaktadır.

Sermaye Piyasası Kurulu'nun III-48.1 sayılı Gayrimenkul Yatırım Ortaklıklarına İlişkin Esaslar Tebliğind-'in 22. maddesinin birinci fıkrasının (c) bendi uyarınca "Gayrimenkul yatırım ortaklıkları portföylerine ancak üzerinde ipotek bulunmayan veya gayrimenkulün değerini doğrudan ve önemli ölçüde etkileyecek nitelikte herhangi bir takyidat şerhi olmayan gayrimenkuller ile gayrimenkule dayalı haklar dahil edilebilir. Bu hususta 30 uncu madde hükümleri saklıdır." Ayrıca anılan fıkranın (j) bendine göre: "Herhangi bir şekilde, devredilebilmesi konusunda bir sınırlamaya tabi olan varlıklara ve haklara yatırım yapamazlar. Yüksek Planlama Kurulundan izin alınması şartı bu hüküm kapsamında devir kısıtı olarak değerlendirilmez."

Taşınmaz üzerinde ipotek bulunmadığı gibi, üzerinde yer alan takyidatlar gayrimenkulün devredilebilmesine engel teşkil etmemekte ve değerini doğrudan ve önemli ölçüde etkilememektedir. Bu bakımdan üzerindeki takyidatlar taşınmazın GYO portföyünde bulunmasına engel teşkil etmemektedir.

4.3 İLGİLİ BELEDİYEDE YAPILAN İNCELEMELER

Beykoz Belediyesi İmar Müdürlüğü'nde yapılan temaslarda rapora konu taşınmazların, 15.12.2021 tasdik tarihli Gümüşsuyu ve İncirköy Mahallelerinin Bir Kısımına Ait Koruma Amaçlı Uygulama İmar Planı Değişikliği kapsamında,

1882 ada 51 parselin, "Bölge Parkı Alanı";

1892 ada 29 parselin, "Ağaçlandırılacak Alan ve Su Kanalı Koruma Kuşağı";

1893 ada 19 parselin, "Bölge Parkı Alanı"

olarak belirlenen bölgede kaldıkları ve bölgede henüz 18. Madde uygulamasının yapılmadığı şifahen öğrenilmiştir.

Plan notlarında:

Bölge Parkı; Bu alanda düzenlenecek yeşil alan, piknik alanı, kamp alanı içerisinde doğayı tahrip etmeyen doğa ile uyumlu sökülüp takılabilir malzemeler kullanılması kaydıyla çay bahçesi, kır lokantası, kır gazinosu ve büfe gibi günübirlik kullanımlar ve açık alan düzenlemeleri yer alabilir.

Ağaçlandırılacak alan; İçerisinde mevcut ağaçların bulunduğu alanlarda ağaç yapısı korunacak, boş alanlarda ise alanın doğal yapısı, bölgenin toprak ve iklim karakteristiğine uygun olarak ilgili kurumca ağaçlandırma yapılacak alanlardır. Bu alanlar AJE (Ayrıntılı Jeolojik Etüt Gerektiren Alanlar), Jeolojik etüt haritalarına göre halihazır paftalar üzerinde eşyükselti eğrileri yer almayan, topografik haritalanması yapılmadığından "değerlendirme dışı alan" olarak değerlendirilen alanlar ve sit derevelendirme haritalarına göre "Nitelikli Doğal Koruma Alanları" olarak gösterilen alanlardır.

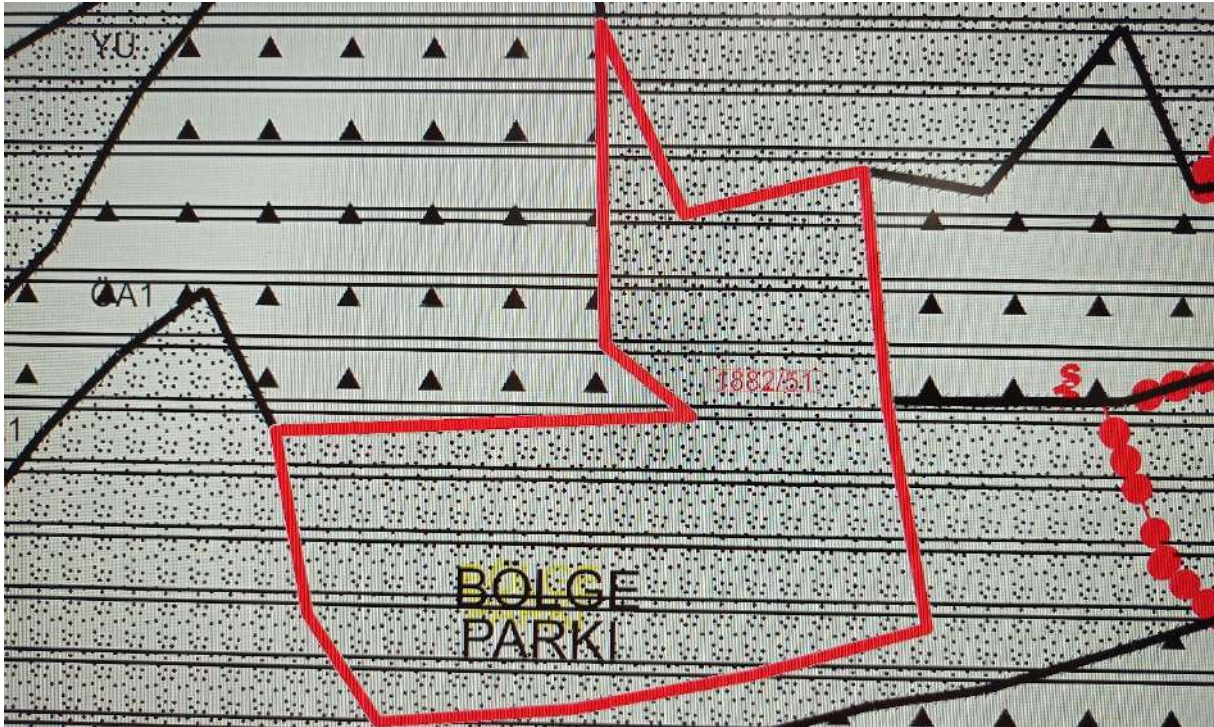

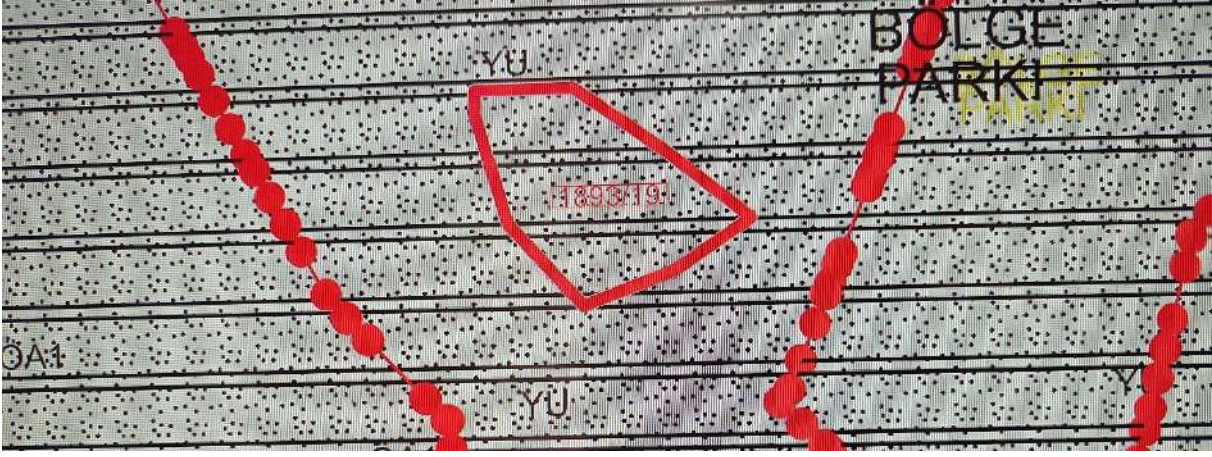
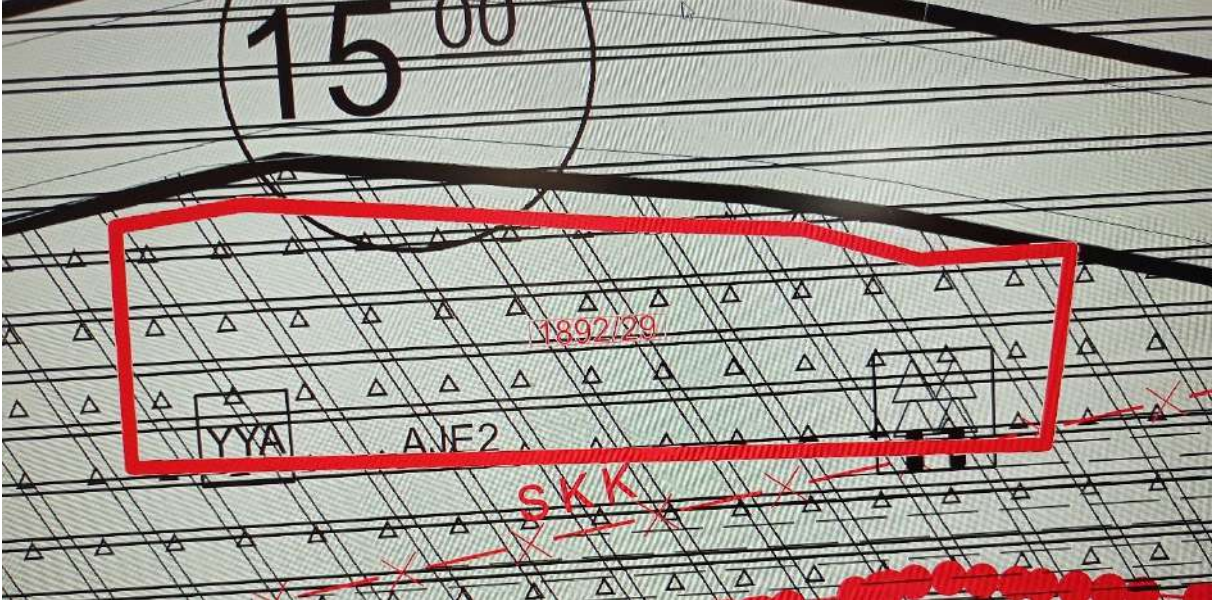

İmar durumunda dair yukarıda ifade edilen bilgiler yaptığımız araştırmalar neticesinde şifaen öğrenilmiş olan bilgilerdir. Resmi bir imar durum yazısı temin edilememiştir. Gelecekte alınabilecek resmi imar durumu ile yukarıdaki aktarılan bilgiler arasında farklılık olabilir ve bu farklılıklar taşınmazın değerini etkileyebilir. İlgilisinin resmi imar durum belgesi temin etmesi önerilmektedir.

4.3.1 SON 3 YIL İÇERİSİNDE İMAR PLANLARINDA YAPILAN DEĞİŞİKLİKLER

Değerleme konusu taşınmazların 15.12.2021 tasdik tarihli Gümüşsuyu ve İncirköy Mahallelerinin Bir Kısımına Ait Koruma Amaçlı Uygulama İmar Planı Değişikliği kapsamında olduğu öğrenilmiştir.

4.3.2 BELEDİYE İMAR MÜDÜRLÜĞÜ ARŞİVİNDE GAYRİMENKULA AİT ARŞİV DOSYASI ÜZERİNDE YAPILAN İNCELEMELER

Taşınmazlar halihazırda boş durumda olup Beykoz Belediyesi İmar Arşivinde yapılan incelemesinde üzerlerine kayıtlı herhangi bir işlem dosyası bulunmadığı bilgisi edinilmiştir.

4.3.3 YAPI DENETİME İLİŞKİN BİLGİLER

Değerlemesi yapılan taşınmazlar "Bahçe" vasfındadır. Bu nedenle arşiv dosyaları bulunmamaktadır.

4.3.4 ENERJİ VERİMLİLİK SERTİFİKASI HAKKINDA BİLGİ

Boş parseller olduklarından enerji kimlik belgesi bulunmamaktadır.

4.3.5 RUHSAT ALINMIŞ YAPILARDA İMAR KANUNU'NUN 21. MADDESİ KAPSAMINDA YENİDEN RUHSAT ALINMASINI GEREKTİRİR DEĞİŞİKLİKLER OLUP OLMADIĞI HAKKINDA BİLGİ

Değerleme konusu parseller boş durumdadır.

4.3.6 MEVZUAT UYARINCA ALINMASI GEREKEN İZİN VE BELGELERİN TAM VE EKSİKSİZ OLARAK MEVCUT OLUP OLMADIĞI HAKKINDA GÖRÜŞ

Taşınmazlar boş arsa niteliğindedir.

4.4 GAYRİMENKULÜN SON ÜÇ YILLIK DÖNEMDE MÜLKİYET VE HUKUKİ DURUMUNDAKİ DEĞİŞİKLİKLER

Değerlemesi yapılan gayrimenkul ile ilgili varsa son üç yıllık dönemde gerçekleşen alım satım işlemlerine ve gayrimenkulün hukuki durumunda meydana gelen değişikliklere (imar planında meydana gelen değişiklikler, kamulaştırma işlemleri vb.) ilişkin bilgi aşağıda belirtilmiştir.

4.4.1 TAPU SİCİL MÜDÜRLÜĞÜ VE KADASTRO MÜDÜRLÜĞÜ İNCELEMESİ

Taşınmazlar 06.04.2022 tarihindeki satış işlemi ile EYG Yapı ve Yatırım Anonim Şirketi tarafından satın alınmıştır.

Taşınmazların Doğal SİT Sürdürülebilir Koruma ve Kontrollü Kullanım Alanı'nda kaldığına ilişkin 02.07.2021 tarihli beyan tapu kütüğüne işlenmiştir.

Yukarıdaki değişiklikler dışında son üç yıl içerisinde herhangi bir alım satım işlemi ya da tapu kaydında başkaca herhangi bir değişiklik gerçekleşmemiştir.

4.4.2 HUKUKİ DURUM İNCELEMESİ

Gayrimenkuller için hukuki olarak herhangi bir kısıtlılık söz konusu değildir.

4.5 YAPILMIŞ SÖZLEŞMELERE İLİŞKİN BİLGİLER

Herhangi bir bilgi bulunmamaktadır.



invest

2022/3466

5. BÖLÜM GAYRİMENKULÜN ÇEVRESEL VE FİZİKİ BİLGİLERİ

5.1 GAYRİMENKULÜN BULUNDUĞU BÖLGENİN ANALİZİ

Değerlemeye konu taşınmazlar, İstanbul İli, Beykoz İlçesi, Gümüşsuyu Mahallesi'nde konumlu olan 1882 ada 51, 1892 ada 29 ve 1893 ada 19 parsel nolu "bahçe" nitelikli taşınmazlardır.

Taşınmazların yakın çevresinde genellikle orman alanları, çalılıklar ve orta gelir grupları tarafından mesken olarak kullanılan, ayırık nizamda inşa edilmiş 1-3 katlı müstakil yapılar ile 4-6 katlı apartmanlar bulunmaktadır. Bölgede yapılaşma seyrek olup bölgedeki yollara cepheli parsellerde gecekondu tarzında yapılar bulunmaktadır. Bölgenin genelinde orman sınırından çıkarılmış özel mülkiyete tabi parseller bulunmaktadır.

Taşınmazlara ulaşım için Yeni Riva Yolu üzerinde ilerlerken Acarkent sapağına gelmeden sola ayrılan Soğuksu Caddesi'ne girilir. Soğuksu Caddesi üzerinde 800 m gidildikten sonra sağa dönülerek ulaşılan bölgede yer almaktadırlar. Taşınmazlara Kirazyayla Caddesi üzerinden de ulaşılabilir. Taşınmazlara



5.2 GAYRİMENKUL KULLANIMI İLE İLGİLİ AÇIKLAMALAR

- Rapora konu parsellerin yüzölçümleri ve ada parsel bazında bilgileri aşağıdaki gibidir.

PAFTA NO	ADA NO	PARSEL NO	YÜZ ÖLÇÜMÜ (M ²)
F22-D-13-D-2-B	1882	51	2.319,46
F22-D-13-D-2-A	1892	29	1.459,17
F22-D-13-C-1-A	1893	19	325,63
TOPLAM			4.104,26

- Parseller birbirine yakın konumda olup üzerinde herhangi bir yapı bulunmamaktadır.
- Parseller doğal bitki örtüsü ile kaplıdır.



- 1892 ada 29 parsel nolu taşınmaz geometrik olarak dikdörtgen benzeri yamuk, 1882 ada 51 parsel ve 1893 ada 19 parsel nolu taşınmazlar ise düzgün olmayan yamuk (amorf) şekildedir.
- Taşınmazların yer aldıkları bölge eğimli ve engebeli bir topoğrafik yapıdadır.
- Parsellerin yer aldığı bölgede altyapı mevcut olup taşınmazlarda altyapı bulunmamaktadır.
- 1892 ada 29 nolu parsel kuzey yönde Vadi Sokak'a yaklaşık 82 m cepheli olup diğer tüm yönlerden komşu parsellere cephelidir.
- 1882 ada 51 parsel ve 1893 ada 19 parsel ise tüm yönlerde komşu parsellere cephelidir.
- Parselin sınırlarını belirleyici herhangi bir unsur (tel, çit, vb.) bulunmamaktadır. İncelemeler yerinde ve fakat bölgesel olarak yapılmıştır.
- Parseller "Satılabilirlik" özelliğine sahiptir.

5.3 DEĞERLEME İŞLEMİNİ OLUMSUZ YÖNDE ETKİLEYEN VEYA SINIRLAYAN FAKTÖRLER

Değerleme işlemini olumsuz yönde etkileyen veya sınırlayan herhangi bir faktör bulunmamaktadır.

5.4 EN VERİMLİ VE EN İYİ KULLANIM ANALİZİ

Uluslararası Değerleme Standartları (2017) 140-1. Maddesine göre "en verimli ve en iyi kullanım, katılımcının bakış açısından, bir varlıktan en yüksek değer elde edileceği kullanımdır." şeklindedir.

Ayrıca Uluslararası Değerleme Standartları (2017) 140-5. Maddesi'nde ise "En verimli ve en iyi kullanım belirlenirken:

(a) Bir kullanımın fiziksel olarak mümkün olup olmadığını değerlendirmek için, katılımcılar tarafından makul olarak görülen noktalar,

(b) Yasal olarak izin verilen şartları yansıtmak için, varlığın kullanımıyla ilgili şehir planlamaları/imar durumu gibi tüm kısıtlamalar ve bu kısıtlamaların değişme olasılığı,

(c) Kullanımın finansal karlılık şartı bakımından, fiziksel olarak mümkün olan ve yasal olarak izin verilen alternatif bir kullanımın, tipik bir katılımcıya, varlığın alternatif kullanıma dönüştürme maliyetleri hesaba katıldıktan sonra, mevcut kullanımından elde edeceği getirinin üzerinde yeterli bir getiri üretilip üretmeyeceği dikkate alınır." denilmektedir.

Bu tanım ve detaylardan hareketle gayrimenkullerin lokasyonu, yüzölçümü büyüklükleri, fiziksel özellikleri ve mevcut imar durumları, bulunduğu bölgenin gelişim potansiyeli dikkate alındığında parsellerin 18. Madde Uygulaması sonrası yapılaşabilir bir lejanta sahip olabileceği kabulüyle bölgenin genel imar durumu doğrultusunda konut projesi geliştirilmesinin en uygun strateji olduğu görüş ve kanaatindeyiz.

6. BÖLÜM GENEL VERİLER, BÖLGE VERİLERİ VE PAZAR BİLGİLERİNE İLİŞKİN ANALİZLER

6.1 MEVCUT EKONOMİK KOŞULLARIN VE GAYRİMENKUL PİYASASININ ANALİZİ, MEVCUT TRENDLER VE DAYANAK VERİLER

Ülkemizde özellikle 2001 yılında yaşanan ekonomik krizle başlayan dönem, yaşanan diğer krizlere paralel olarak tüm sektörlerde olduğu gibi gayrimenkul piyasasında da önemli ölçüde bir daralmayla sonuçlanmıştır. 2001-2003 döneminde gayrimenkul fiyatlarında eskiye oranla ciddi düşüşler yaşanmış, alım satım işlemleri yok denecek kadar azalmıştır.

Sonraki yıllarda kaydedilen olumlu gelişmelerle, gayrimenkul sektörü canlanmaya başlamış; gayrimenkul ve inşaat sektöründe büyüme kaydedilmiştir. Ayrıca 2004-2005 yıllarında oluşan arz ve talep dengesindeki tutarsızlık, yüksek talep ve kısıtlı arz, fiyatları hızla yukarı çekmiştir. Bu dengesiz büyüme ve artışların sonucunda 2006 yılının sonuna doğru gayrimenkul piyasası sıkıntılı bir sürece girmiştir. 2007 yılında Türkiye için iç siyasetin ağır bastığı ve seçim ortamının ekonomiyi ve gayrimenkul sektörünü durgunlaştırdığı gözlenmiştir. 2008 yılı ilk yarısında iç siyasette yaşanan sıkıntılar, dünya piyasasındaki daralma, Amerikan Mortgage piyasasındaki olumsuz gelişmeler devam etmiştir. 2008 yılında ise dünya ekonomi piyasaları çok ciddi çalkantılar geçirmiştir. Yıkılmaz diye düşünülen birçok finansal kurum devrilmiş ve global dengeler değişmiştir.

Daha önce Türkiye'ye oldukça talepkar davranan birçok yabancı gayrimenkul yatırım fonu ve yatırım kuruluşu faaliyetlerini bekletme aşamasında tutmuştur. Global krizin etkilerinin devam ettiği dönemde reel sektör ve ülkemiz olumsuz etkilenmiştir.

Öte yandan 2009 yılı gayrimenkul açısından dünyada ve Türkiye'de parlak bir yıl olmamıştır. Bu yıl gayrimenkul projeleri açısından finansmanda seçici olunan yıllardır. Finans kurumları son dönemde gayrimenkul finansmanı açısından kaynaklarını kullandırmak için araştırmalara başlamışlardır.

2010 ila 2014 yılları içerisinde ise siyasi ve ekonomik verilerin inşaat sektörü lehine gelişmesiyle birlikte gayrimenkul yatırımlarında daha çok nakit parası olan yerli yatırımcıların gayrimenkul portföyü edinmeye çalıştığı bir dönem yaşanmış, ayrıca 2012 ile 2015 yılları arasında ise faizlerin düşük seviyelerde (2013 yılı Mayıs ayında Cumhuriyet tarihinin en düşük seviyesi olan %5 oranına kadar düşmüştür) olması orta sınıfların konut ihtiyacını karşılamaya yöneldiği ve gayrimenkul fiyatlarının sürekli arttığı bir dönem olmuştur.

2014 yılından sonra faiz oranlarındaki artışla birlikte gayrimenkule olan ilgide azalmalar başlamış, 2016 yılındaki darbe girişimi, dünya piyasalarındaki daralma ve diğer jeopolitik gelişmeler ışığında Türkiye ekonomisinde de durağanlık başlamış, ancak ülkedeki gayrimenkulün getirisinin ve faizlerin halen makul düzeyde olması en etken faktör olmak üzere 2016 ve 2017 yıllarındaki satılan konut sayısı bir önceki yıla göre daha yüksek sayıda gerçekleşmiştir.



Yüksek satış oranlarına rağmen oluşan yüksek konut stoğu ile 2018 yılı başında gerçekleşen döviz hareketliliği Türkiye ekonomisi ve gayrimenkul sektöründe daralmaya yol açmış ve faizlerin de artması ile birlikte 2018 beklentilerin çok altında başlamış ve yatayda seyretmiştir.

2019 yılı ve 2020 yılı ilk çeyreği de da 2018 yılı boyunca süren daralmanın devam ettiği bir dönem olarak geçmiştir. 2020 yılının 2 ve 3. çeyrekleri ise özellikle Haziran ve Temmuz aylarındaki kredi kampanyalarıyla gayrimenkul fiyatlarının daha yüksek bedellerle talep gördüğü ve hatta piyasada oluşan yüksek taleple gayrimenkullerin fiyatlarında artış yaşandığı bir dönem olmuştur.

Geçmiş dönem bize gayrimenkul sektöründe her dönemde ihtiyaca yönelik gayrimenkullerin "erişilebilir fiyatlı" olduğu sürece satılabilmekte mesajını vermektedir. Kısa bir projeksiyonda dış ya da doğal etkenlerin (Ortadoğu'da yaşanan bölgesel savaş, global para politikaları, COVID19 Pandemisi vs.) mevcut piyasa şartlarına etkisinin minimum düzeyde olacağı kabulüyle gayrimenkul piyasasında toparlanma olacağı düşünülebilir. Ancak 2018 ve 2019 yıllarında gayrimenkul fiyatlarında yaşanan düşüşlerle birlikte piyasada minimum seviyeye kadar gerileyen gayrimenkul fiyatlarının her ne kadar 2020 Haziran ve Temmuz aylarındaki düşük faizli kredilerle piyasa normallerine ulaştığı görülmüşse de 2020 yılının kalan döneminde ve 2021 yılı ilk 2 çeyreğinde stabil kaldığı ve sonrasında ise döviz kurunda yaşanan artışların inşaat maliyetlerine yansması ile birlikte gayrimenkul fiyatlarının bu sefer piyasa normallerinin üzerinde artış gösterdiği görülmüştür. Türkiye genelinde gayrimenkul fiyatlarında kısa sürede %60-70'lere varan artışlar yaşanmış ve piyasadaki gayrimenkuller erişilebilir fiyatların üzerinde pazarlanmaya başlanmıştır.

2022 yılının ilk aylarında global krizler ve savaşlar sebebiyle ekonomideki belirsizlikler artmış ve COVID pandemisi etkileri de sürmektedir. Global ölçekteki bu olayların petrol ve altın gibi emtiaların fiyatlarına artış olarak yansması ile ekonomideki belirsizlik düzeyi daha çok artmış ve artan inşaat maliyetleri gibi nedenlerle de gayrimenkuller için istenen fiyatlar yükselmiş piyasada yüksek fiyatlı gayrimenkuller pazarda kalmış ve piyasa durgunlaşmıştır.

Ekonomi ve gayrimenkul piyasasındaki bu gelişmelerle birlikte 2022 yılının kalanında da daha çok nakit parası olan yerli ve yabancı yatırımcıların gayrimenkül portföyü edinmeye çalışacağı bir dönem olacağı öngörülmektedir.

6.2 TÜRKİYE GAYRİMENKUL PİYASASI FIRSAT VE TEHDİTLER

Tehditler:

- FED'in parasal genişleme politikasını yavaşlatarak faiz artırımı sürecine girmesi, bunun sonucu olarak da Türkiye piyasası üzerinde baskı yaratması,
- Türkiye'nin mevcut durumu itibarıyla jeopolitik risklere açık olması sebebiyle mevcut ve gelecekteki yatırımları yavaşlaması ve talebin azalması,



invest

2022/3466

- Son dönemde döviz kurundaki artışın faizler üzerindeki baskıyı artırıyor olması.

Fırsatlar:

- Türkiye'deki gayrimenkul piyasasının uluslararası standartlarda gelen taleplere cevap verecek düzeyde olması,
- Son dönemde gayrimenkule olan yabancı ilgisinin artıyor olması,
- Özellikle kentsel dönüşümün hızlanmasıyla daha modern yapıların inşa edilmesi,
- Konut alımında devlet desteği gibi teşvik amacıyla alınan önlemler,
- Genç bir nüfus yapısına sahip olmanın getirdiği doğal talebin devam etmesi.

6.3 BÖLGE ANALİZİ

6.3.1 İSTANBUL İLİ

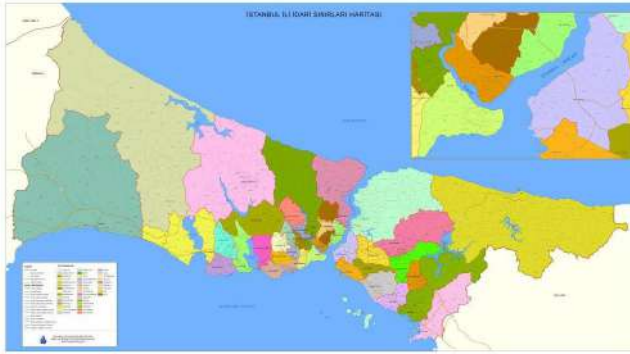

İstanbul, 42° K, 29° D koordinatlarında yer alır. İstanbul Boğazı boyunca ve Haliç'i çevreleyecek şekilde Türkiye'nin kuzeybatısında kurulmuştur. İstanbul, batıda Avrupa yakası ve doğuda Asya yakası olmak üzere iki kıta üzerinde kurulu tek metropoldür.

İstanbul'un yazları sıcak ve nemli; kışları soğuk, yağışlı ve bazen karlıdır. Yıllık yağmur düşüşü 870mm'dir. Nem yüzünden, hava sıcak olduğundan daha sıcak; soğuk olduğundan daha soğuk hissedilebilir. Kış aylarındaki ortalama sıcaklık 7°C ile 9°C civarındadır. Kış aylarında bir iki hafta kar yağabilir. Haziran'dan Eylül'e kadar ortalama sıcaklık 28°C'dir.

Dünyanın en eski şehirlerinden olan İstanbul, 330 - 395 yılları arasında Roma İmparatorluğu, 395 - 1204 ile 1261 - 1453 yılları arasında Bizans İmparatorluğu, 1204 - 1261 arasında Latin İmparatorluğu ve son olarak 1453 - 1922 yılları arasında Osmanlı İmparatorluğu'na başkentlik yapmıştır.

İstanbul'un kuzey ve güneyi denizlerle çevrilidir. Kuzeyinde Karadeniz, güneyinde Marmara Denizi vardır. Batısında Tekirdağ'ın Çerkezköy, Çorlu, Marmara Ereğlisi ve Saray ilçeleri, doğusunda Kocaeli'nin Gebze, Körfez ve Kandıra ilçeleri bulunur. Boğaziçi'ndeki Fatih Sultan Mehmet, Boğaziçi ve Yavuz Sultan Selim Köprüleri şehrin iki yakasını birbirine bağlar. İstanbul, idari olarak 39 ilçeden oluşmaktadır. Bu ilçelerin 25'i Avrupa Yakası'nda, 14'ü ise Anadolu Yakası'ndadır. İstanbul'un ilçeleri üç ana bölgeye ayrılmaktadır.

Yaklaşık 15 milyonluk nüfusuyla dünyanın en kalabalık şehirlerinden olan İstanbul'un nüfusu son 25 yılda 4 katına çıkmıştır. İstanbul'da yaşayanların yaklaşık %65'i Avrupa yakasında; %35'si de Anadolu yakasında yaşar. İşsizlik sebebi ile birçok insan İstanbul'a göç etmiş, genelde şehir etrafında gecekondu mahalleleri oluşturmuştur.

İstanbul kent ölçeğinde son yirmi yılda hızlı bir dönüşüm yaşamıştır. Kent merkezinde yaşayan üst gelir gurubu mensupları, Avrupa ve Amerika'daki dönüşüme benzer şekilde kent çevresinde bulunan doğayla iç içe düşük yoğunluklu konut alanlarına taşınmışlardır.



invest

2022/3466

6.3.2 BEYKOZ İLÇESİ

Beykoz, İstanbul'un bir ilçesidir. Çatalca-Kocaeli bölümünün Kocaeli Yarımadası batısında yer almakta olup; batıdan İstanbul Boğazı, doğudan Şile ilçesi, kuzeyden Karadeniz ve güneyden de Çekmeköy, Üsküdar ve Ümraniye ilçeleri ile çevrelenmiştir. Cumhuriyetin ilk yıllarından itibaren yapılan sanayi ağırlıklı çalışmaların etkisiyle fabrikaların çoğalması sonucu genelde işçi kesimin tercih ettiği yerleşim yeri olan Beykoz, son yıllarda üst gelir seviyesi kesimden de talep görmektedir.

Beykoz, Kanlıca Deniz seviyesinden başlayarak 240 metreye kadar yükselen Beykoz'un engebeli arazisini Riva, Küçüksu ve Göksu dereleri parçalamıştır. İlçe ve yakın çevresinde Akdeniz iklimi ile Türkiye'de Karadeniz iklimi nin karışımı olan "Geçiş Tipi İklim" etkilidir. Yazlar, Akdeniz kadar sıcak olmamakla birlikte Karadeniz kadar yağışlı değildir. Beykoz ve çevresi başta kestane, meşe, gürgen, ıhlamur, kayın, kızılğaç ve fındık ağaçlarından oluşan doğal orman örtüsüyle kaplıdır.

İlçe, 45 mahalleden oluşmaktadır. Büyükşehir yasası ile köyden mahalleye dönüştürülen yerleşimlerin nüfusları düşüktür. Elmalı Mahallesi orman içine sonradan yerleşilerek oluşmuş köy niteliğinde olup, Karadeniz köyleri özelliğini taşır.,

Beykoz'da gözle görülür bir plansız yapılaşma ve konut sıkıntısı yaşanmakta olup, nüfusun 1/4'e yakını tapusuz gecekondü tipi evlerde oturmaktadır. İmar durumu yakın zamana kadar imar mevzuatının tatbikatındaki gecikmeler yüzünden son derece düzensizdir. Büyük ölçüde eksik olan altyapı tamamlanmaya çalışılmaktadır. İlçe nüfusunun büyük bölümünü Beykoz'a bölge dışından iç göçle gelen vatandaşlar oluşturmuştur. Yaşanan aşırı iç göç sonucunda birçok yerde doğal bitki örtüsünün yok edilmesi ile yerleşim alanları meydana gelmiştir. Yer şekillerinin de engebeli olması plansız yapılaşmanın sebeplerinden biridir. Arazi mülkiyeti genellikle orman ve hazineye ait olup, şahıs mülkiyetindeki arazilerin sınırlı olması ve büyük parseller içermesi yüzünden işgallerle konut alanı haline dönüştürülmüştür. Eski yerleşim alanı olarak Merkez, Yalıköy, Paşabahçe, Anadolu Hisarı, Kanlıca'nın bir kısmı müstakil ve eski tip konut tarzını koruyabilen mahalleler arasındadır.

6.4 GAYRİMENKULÜN DEĞERİNE ETKİ EDEN ÖZET FAKTÖRLER

Olumlu etkenler:

- Gelişmekte olan bir bölgede yer almaları,
- Ulaşım imkânlarının iyi olması,
- Yakın çevresinde yoğun konut talebi bulunması,

Olumsuz etkenler:

- Mevcut plan şartları nedeni ile yapılaşamayacak durumda olmaları,
- 18. Madde uygulaması görmemiş olmaları,
- Bölgede çok sayıda benzer özelliklere sahip boş ve satılık arsa olması,
- Gayrimenkul piyasasında yaşanan durgunluk.



invest

2022/3466

6.5 EMSALLER VE PİYASA ARAŞTIRMASI

Piyasa araştırması yapılırken Türkiye Değerleme Uzmanları Birliği'nin yayınladığı Uluslararası Değerleme Standartları hükümleri esas alınmak suretiyle konu taşınmazla aynı veya karşılaştırılabilir (benzer) varlıklar seçilmiştir.

Rapor konusu gayrimenkule emsal teşkil edebilecek aynı bölgede yer alan ve benzer nitelikteki gayrimenkullerin verileri aşağıda sıralanmıştır.

Arsa Emsalleri

1. Taşınmazlar ile aynı bölgede yer alan, benzer imar durumuna sahip, 606 m² yüzölçümlü parsel 8.750.000,-TL (14.439,-TL/m²) bedelle satılıktır. (Sahibi / 0 531 944 34 34)
2. Taşınmazlar ile aynı bölgede yer alan, benzer imar durumuna sahip, 505 m² yüzölçümü büyüklüğüne sahip parsel 6.500.000,-TL (12.871,-TL/m²) bedelle satılıktır. (Sahibi / 0 534 842 26 83)
3. Taşınmazlar ile aynı bölgede yer alan, benzer imar durumuna sahip, 188,98 m² yüzölçümü büyüklüğüne sahip parsel 1.950.000,-TL (10.318,-TL/m²) bedelle satılıktır. (Sahibinden / 0 546 954 85 37)
4. Taşınmazlar ile aynı bölgede yer alan, benzer imar durumuna sahip 402,12 m² yüzölçümü büyüklüğüne sahip parsel 5.000.000,-TL (12.434,-TL/m²) bedelle satılıktır. (Emlakçı / 0 546 954 85 37)
5. Taşınmazlar ile aynı bölgede yer alan benzer imar durumuna sahip 336,61 m² yüzölçümü büyüklüğüne sahip parsel 4.165.000,-TL (12.373,-TL/m²) bedelle pazarlık paylı olarak satılıktır. (Emlakçı / 0 534 086 64 00)
6. Taşınmazlar ile aynı bölgede yer alan, yeni plana göre konut olarak belirlenen bölgede yer alan, 2.302 m² yüzölçümlü parsel 30.000.000,-TL (13.032,-TL/m²) bedelle satılıktır. (Emlakçı / 0535 722 10 08)

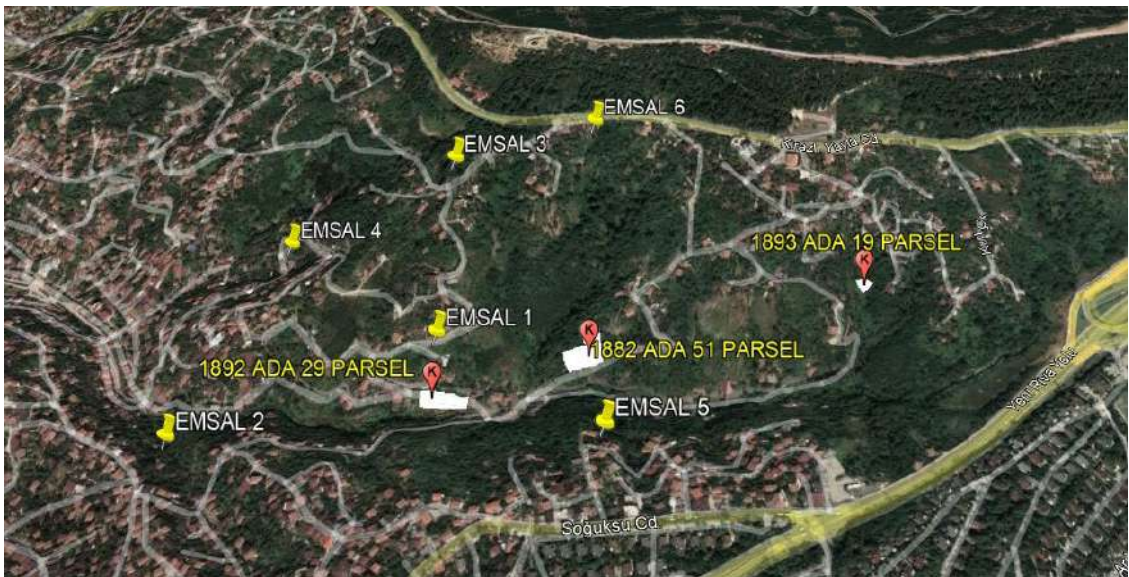

7. BÖLÜM GAYRİMENKULÜN DEĞERLEME SÜRECİ

7.1 GAYRİMENKULÜN DEĞERLEMESİNDE KULLANILAN YÖNTEMLER VE NEDENLERİ

Gayrimenkullerin pazar değerinin tahmininde; **Pazar yaklaşımı**, **Gelir yaklaşımı** ve **Maliyet yaklaşımı** kullanılır.

Bu yöntemlerin uygulanabilirliği, tahmin edilen değer tipine ve verilerin kullanılabilirliğine göre değişmektedir. Pazar değeri tahminleri için seçilen her tür yaklaşım pazar verileriyle desteklenmektedir.

Pazar yaklaşımı varlığın, fiyat bilgisi elde edilebilir olan aynı veya karşılaştırılabilir (benzer) varlıklarla karşılaştırılması suretiyle gösterge niteliğindeki değer belirlendiği yaklaşımı ifade eder.

Gelir yaklaşımı, gösterge niteliğindeki değer, gelecekteki nakit akışlarının tek bir cari değere dönüştürülmesi ile belirlenmesini sağlar. Gelir yaklaşımında varlığın değeri, varlık tarafından yaratılan gelirlerin, nakit akışlarının veya maliyet tasarruflarının bugünkü değerine dayanılarak tespit edilir.

Gelir yaklaşımının çok sayıda uygulama yolunun bulunmasına karşın, gelir yaklaşımı kapsamındaki yöntemler fiilen gelecekteki nakit tutarların bugünkü değere indirgenmesine dayanmaktadır. Bunlar İndirgenmiş Nakit Akışları (İNA) yönteminin varyasyonları olup, aşağıda yer verilen kavramlar tüm gelir yaklaşımı yöntemleri için kısmen veya tamamen geçerlidir.

Maliyet yaklaşımı, bir alıcının, gereksiz külfet doğuran zaman, elverişsizlik, risk gibi etkenler söz konusu olmadıkça, belli bir varlık için, ister satın alma, isterse yapım yoluyla edinilmiş olsun, kendisine eşit faydaya sahip başka bir varlığı elde etme maliyetinden daha fazla ödeme yapmayacağı ekonomik ilkesinin uygulanmasıyla gösterge niteliğindeki değer belirlendiği yaklaşımdır. Bu yaklaşımda, bir varlığın cari ikame maliyetinin veya yeniden üretim maliyetinin hesaplanması ve fiziksel bozulma ve diğer biçimlerde gerçekleşen tüm yıpranma paylarının düşülmesi suretiyle gösterge niteliğindeki değer belirlenmektedir.

Bu çalışmamızda; rapora konu taşınmazın pazar değerinin tespitinde **pazar yaklaşımı** kullanılmıştır.

8. BÖLÜM GAYRİMENKULÜN PAZAR DEĞERİNİN TESPİTİ

8.1 PAZAR YAKLAŞIMI İLE PAZAR DEĞERİ HESABI ve ANALİZİ

Pazar yaklaşımı varlığın, fiyat bilgisi elde edilebilir olan aynı veya karşılaştırılabilir (benzer) varlıklarla karşılaştırılması suretiyle gösterge niteliğindeki değer belirlendiği yaklaşımı ifade eder. (UDS 2017)



Yukarıdaki tanımdam hareketle bu yöntemde, yakın dönemde pazara çıkarılmış ve satılmış benzer gayrimenkuller dikkate alınarak, pazar değerini etkileyebilecek kriterler çerçevesinde fiyat ayarlaması yapıldıktan sonra konu gayrimenkul/gayrimenkuller için m² birim değeri belirlenmiştir.

Bulunan emsaller, konum, fonksiyonel kullanım ve büyüklük gibi kriterler dahilinde karşılaştırılmış, emlak pazarının güncel değerlendirmesi için emlak pazarlama firmaları ile görüşülmüş; ayrıca ofisimizdeki data ve bilgilerden faydalanılmıştır.

Gayrimenkulün pazar değerinin tespitinde pazarda bulunan emsal gayrimenkullerin sahip oldukları olumlu, olumsuz ve benzer özelliklere göre karşılaştırılması ve uyumlaştırılması yoluna gidilmiştir. Bu kapsamda emsal gayrimenkuller; konum / lokasyon, büyüklük, imar durumu, yapılaşma hakkı, fiziksel özellik gibi kriterler doğrultusunda değerlendirilmiştir. Puan aralıkları mesleki deneyim ve şirketimizdeki diğer verilerden elde edilmiştir.

Emsal No	1	2	3	4	5	6
Yüzölçümü (m ²)	606	505	189	402	337	2.302
İstenen Fiyat (TL)	8.750.000	6.500.000	1.950.000	5.000.000	4.165.000	30.000.000
Pazarlıklı Fiyat (TL)	8.500.000	6.175.000	1.900.000	4.750.000	4.000.000	28.500.000
Birim Değer (TL/m ²)	14.026	12.228	10.054	11.812	11.883	12.381
Konum/Şerefiye Düzeltmesi (%)	0%	5%	20%	0%	0%	0%
Yüzölçümü Düzeltmesi (%)	-5%	-5%	-5%	-5%	-5%	0%
Yapılaşma Hakkı Düzeltmesi (%)	0%	0%	0%	0%	0%	0%
Toplam Düzeltme Miktarı (%)	-5%	0%	15%	-5%	-5%	0%
Düzeltilmiş Birim Değer (TL/m ²)	13.325	12.230	11.560	11.220	11.290	12.380
Ortalama Birim Değer (TL/m ²)	12.000					

Emsallerin karşılaştırma analizi 1882 ada 51 parsel için yapılmış olup diğer parsellerden 1892 ada 29 parselin yüzölçümü ve konumu itibariyle %4 yüksek şerefiyeli olduğu, 1893 ada 19 parselin ise %8 yüksek şerefiyeli olduğu değerlendirilmiş ve 1892 ada 29 parsel için 12.500,-TL/m², 1893 ada 19 parsel için ise 13.000,-TL/m² birim değer hesaplanmıştır.

8.1.1 ULAŞILAN SONUÇ

Yapılan piyasa araştırmaları, değerlendirme süreci ve emsal analizinden hareketle belirtilen özellikler gözönünde bulundurularak taşınmazlar için takdir edilen m² birim değerleri aşağıdaki tabloda belirtilmiştir.

ADA NO	PARSEL NO	m ² BİRİM DEĞERİ (TL)	YÜZÖLÇÜMÜ / ALANI (m ²)	PIYASA DEĞERİ (TL)	YUVARLATILMIŞ PIYASA DEĞERİ (TL)
1882	51	12.000	2.319,46	27.833.520	27.835.000
1892	29	12.500	1.459,17	18.239.625	18.240.000
1893	19	13.000	325,63	4.233.190	4.235.000
TOPLAM			4.104,26	50.306.335	50.310.000

8.2 GELİR YAKLAŞIMI İLE PAZAR DEĞERİ HESABI VE ANALİZİ

Gelir yaklaşımı, gösterge niteliğindeki değer, gelecekteki nakit akışlarının tek bir cari değere dönüştürülmesi ile belirlenmesini sağlar. Gelir yaklaşımında varlığın değeri, varlık tarafından yaratılan gelirlerin, nakit akışlarının veya maliyet tasarruflarının bugünkü değerine dayanılarak tespit edilir.

Gelir yaklaşımının çok sayıda uygulama yolunun bulunmasına karşın, gelir yaklaşımı kapsamındaki yöntemler fiilen gelecekteki nakit tutarların bugünkü değere indirgenmesine dayanmaktadır. Bunlar İndirgenmiş Nakit Akışları (İNA) yönteminin varyasyonları olup, aşağıda yer verilen kavramlar tüm gelir yaklaşımı yöntemleri için kısmen veya tamamen geçerlidir.

İndirgenmiş Nakit Akışları (İNA) Yöntemi İNA yönteminde, tahmini nakit akışları değerlendirme tarihine indirgenmekte ve bu işlem varlığın bugünkü değeriyle sonuçlanmaktadır. Uzun ömürlü veya sonsuz ömürlü varlıklarla ilgili bazı durumlarda, İNA, varlığın kesin tahmin süresinin sonundaki değeri temsil eden devam eden değeri içerebilir. Diğer durumlarda, varlığın değeri kesin tahmin süresi bulunmayan bir devam eden değer tek başına kullanılarak hesaplanabilir. Bu bazen gelir kapitalizasyonu yöntemi olarak nitelendirilir. (UDS 2017)

Gelir indirgeme yöntemi ile arsanın toplam değerine ulaşmak için, arsa maliyetinin, arazi üzerinde gerçekleştirilmesi planlanan projedeki geliştirme maliyetinin İndirgenmiş Nakit Akışları yöntemiyle (İNA) hesaplanan bugünkü finansal değeri ile, satış hasılatının yine İNA yöntemiyle hesaplanan bugünkü finansal değerleri arasındaki farka eşit olacağı varsayılmıştır.

Ancak taşınmazların yapılaşma hakkı olmaması ve imar uygulamasının kapsamı hakkında halihazırda bilgi bulunmaması sebebiyle bu yöntemin kullanılması mümkün olmamıştır.

8.3 MALİYET HESABI YÖNTEMİ İLE ULAŞILAN SONUÇ PAZAR DEĞERİ HESABI VE ANALİZİ

Maliyet yaklaşımı, bir alıcının, gereksiz külfet doğuran zaman, elverişsizlik, risk gibi etkenler söz konusu olmadıkça, belli bir varlık için, ister satın alma, isterse yapım yoluyla edinilmiş olsun, kendisine eşit faydaya sahip başka bir varlığı elde etme maliyetinden daha fazla ödeme yapmayacağı ekonomik ilkesinin uygulanmasıyla gösterge niteliğindeki değer belirlendiği yaklaşımdır. Bu yaklaşımda, bir varlığın cari ikame maliyetinin veya yeniden üretim maliyetinin hesaplanması ve fiziksel bozulma ve diğer biçimlerde gerçekleşen tüm yıpranma paylarının düşülmesi suretiyle gösterge niteliğindeki değer belirlenmektedir.



Özetle bu yöntemde taşınmazın arsa ve üzerindeki inşai yatırımlar olmak üzere 2 bileşen dikkate alınarak değer tespiti yapılmaktadır. Raporu konu taşınmazların üzerinde yapı olmadığından bu yöntemin kullanılması mümkün olmamıştır.

8.4 ANALİZ SONUÇLARININ DEĞERLENDİRİLMESİ

Kullanılan yöntemlere göre ulaşılan arsa değerleri toplamı aşağıda tablo halinde listelenmiştir.

DEĞERLEME YÖNTEMİ	ULAŞILAN DEĞER
Pazar Yaklaşımı	50.310.000

Uluslararası Değerleme Standartları UDS 105 Madde 10.3'te "Bir varlığa ilişkin değerlendirme yaklaşımlarının ve yöntemlerinin seçiminde amaç belirli durumlara en uygun yöntemin bulunmasıdır. Bir yöntemin her duruma uygun olması söz konusu değildir. Seçim sürecinde asgari olarak aşağıdakiler dikkate alınır:

- değerleme görevinin koşulları ve amacı ile belirlenen uygun değer esas(lar)ı ve varsayılan kullanım(lar)ı,
- olası değerlendirme yaklaşımlarının ve yöntemlerinin güçlü ve zayıf yönleri,
- her bir yöntemin varlığın niteliği ve ilgili pazardaki katılımcılar tarafından kullanılan yaklaşımlar ve yöntemler bakımından uygunluğu,
- yöntem(ler)in uygulanması için gereken güvenilir bilginin mevcudiyeti"

Ve yanı sıra UDS 105 Madde 10.4'te ise "Değerleme çalışmasında yer alan bilgiler ve şartlar dikkate alındığında, özellikle tek bir yöntemin doğruluğuna ve güvenilirliğine yüksek seviyede itimat duyulduğu hallerde, değerlemeyi gerçekleştirenlerin bir varlığın değerlemesi için birden fazla değerlendirme yöntemi kullanması gerekmez. Ancak, değerlemeyi gerçekleştirenin çeşitli yaklaşım ve yöntemleri kullanmayı da göz önünde bulundurması gerekli görülmekte olup, özellikle tek bir yöntem ile güvenilir bir karar verilebilmesi için yeterli bulguya dayalı veya gözlemlenebilen girdinin mevcut olmadığı hallerde, bir değer belirlenebilmesi amacıyla birden fazla değerlendirme yaklaşımı veya yöntemi gerekli görülüp kullanılabilir. Birden fazla değerlendirme yaklaşımı veya yönteminin, hatta tek bir yaklaşım dahilinde birden fazla yöntemin kullanıldığı hallerde, söz konusu farklı yaklaşım veya yöntemlere dayalı değer takdirinin makul olması ve birbirinden farklı değerlerin, ortalama alınmaksızın, analiz edilmek ve gerekçeleri belirtilmek suretiyle tek bir sonuca ulaştırılma sürecinin değerlendirme gerçekleştiren tarafından raporda açıklanması gerekli görülmektedir." denilmektedir.

Rapor içeriğinden de anlaşılacağı üzere taşınmazların değerinin takdirinde sadece pazar yaklaşımı yönteminden yararlanabilmiş olup nihai değer olarak da pazar yaklaşımı ile bulunan bu değer esas alınmıştır.



8.4.1 BOŞ ARAZİ VE GELİŞTİRİLMİŞ PROJE DEĞERİ ANALİZİ VE KULLANILAN VERİ VE VARSAYIMLAR

Değerlemeye konu parseller üzerinde gerçekleştirilmesi planlanan bir proje bulunmamaktadır.

8.4.2 ASGARİ BİLGİLERDEN RAPORDA VERİLMEYENLERİN NEDEN VERİLMEDİKLERİNİN GEREKÇELERİ

Asgari bilgilerden verilmeyen yoktur.

8.4.3 MÜŞTEREK VEYA BÖLÜNÜŞ KISIMLARIN DEĞERLEME ANALİZİ

Rapor konusu parsellerin fiziki olarak bölünmüş ya da müşterek kısımları bulunmamaktadır.

8.4.4 HASILAT PAYLAŞIMI VEYA KAT KARŞILIĞI YÖNTEMİ İLE YAPILACAK PROJELERDE, EMSAL PAY ORANLARI

Herhangi bir bilgi bulunmamaktadır.

9. BÖLÜM DEĞERLEME KONUSU GAYRİMENKUL İÇİN SON ÜÇ YILDA HAZIRLANMIŞ GAYRİMENKUL DEĞERLEME RAPORLARI

Gayrimenkuller için, şirketimiz tarafından son üç yıl içerisinde SPK Mevzuatı kapsamında ya da başka bir amaçla hazırlanmış gayrimenkul değerlendirme raporları bulunmamaktadır.

10. BÖLÜM NİHAİ DEĞER TAKDİRİ VE SONUÇ

Rapor içeriğinde özellikleri belirtilen parsellerin yerinde yapılan incelemelerinde konumlarına, yüzölçümü büyüklüklerine, imar durumlarına, fiziksel özelliklerine ve çevrede yapılan piyasa araştırmalarına göre günümüz ekonomik koşulları itibariyle takdir edilen toplam değerleri aşağıdaki tabloda sunulmuştur.

TAŞINMAZLAR İÇİN TAKDİR EDİLEN	
TOPLAM PAZAR DEĞERİ (KDV HARİÇ)	50.310.000,-TL
TOPLAM PAZAR DEĞERİ (KDV DAHİL)	54.334.800,-TL

Bulunduğu bölge, konumu, imar durumu, ulaşımı ve kullanım olanakları göz önünde bulundurularak, değerlendirme konusu taşınmazın "SATILABİLİR" nitelikte olduğu kanaatindeyiz.

İş bu rapor e-imzalı doküman ve 2 (iki) orijinal suret olarak hazırlanmıştır.

KDV oranı tüm gayrimenkuller için %8 kabul edilmiştir.

Bu rapor Türkiye Değerleme Uzmanları Birliği tarafından yayınlanan Uluslararası Değerleme Standartları (2017) kapsamında ve Sermaye Piyasası Hükümlerine göre hazırlanmıştır.

Bilgilerinize sunulur. 13 Eylül 2022

(Ekspertiz tarihi: 09 Eylül 2022)

Saygılarımızla,
**INVEST Gayrimenkul Değerleme
ve Danışmanlık A.Ş.**

e-imzalıdır.

Cem ÖZDEMİR
Değerleme Uzmanı
(Lisans No: 407255)

e-imzalıdır.

Halil Sertaç GÜNDOĞDU
Sorumlu Değerleme Uzmanı
(Lisans No: 401865)

e-imzalıdır.

M. Mustafa YÜKSEL
Sorumlu Değerleme Uzmanı
(Lisans No:401651)

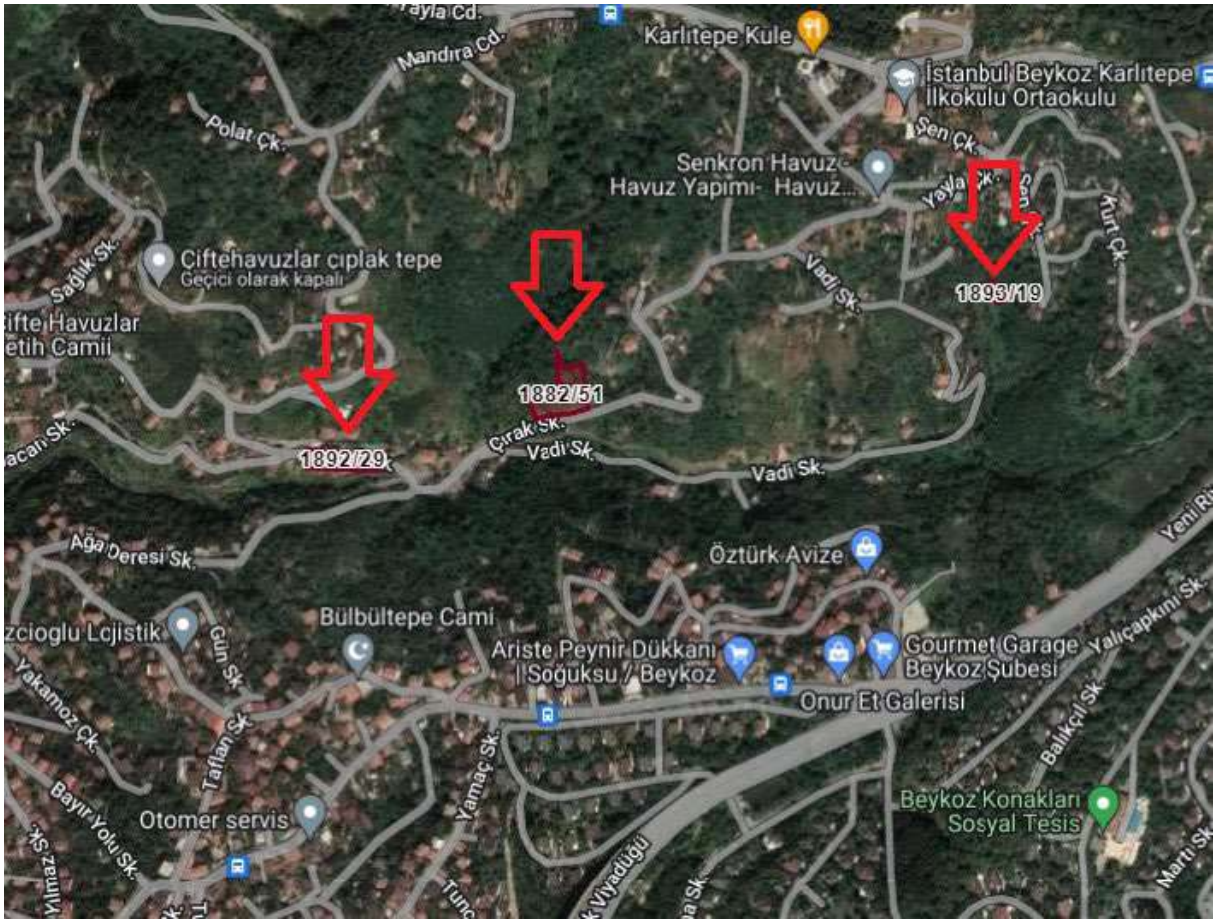

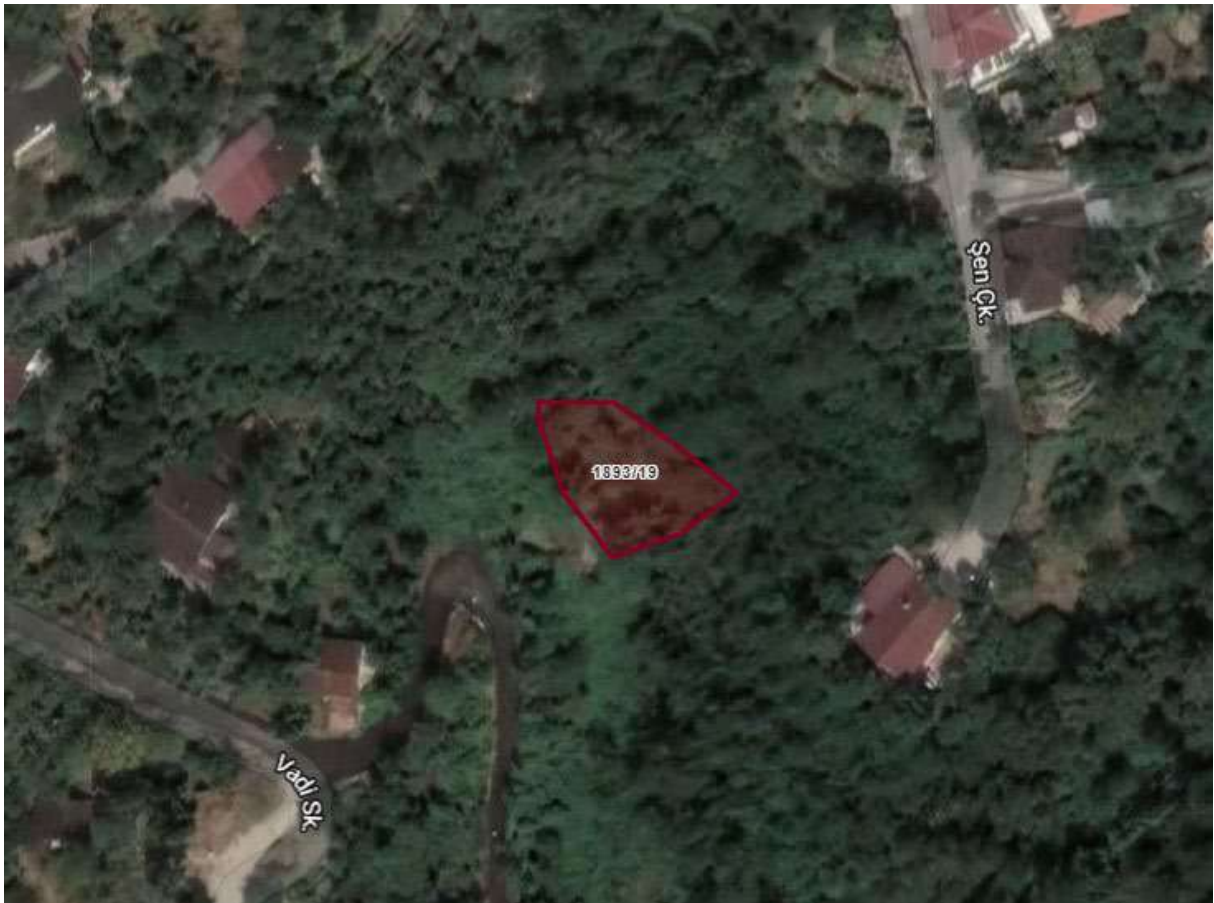









TAŞINMAZIN KONUMUNA YAYA VE ARAÇ ULAŞIMI BULUNMADIĞI İÇİN TESPİTLER YAKIN ÇEVRESİNDEN YAPILMIŞTIR. PARSEL YAKLAŞIK 25 M İLERİDE YER ALMAKTADIR.

1893 ADA 19 PARSEL

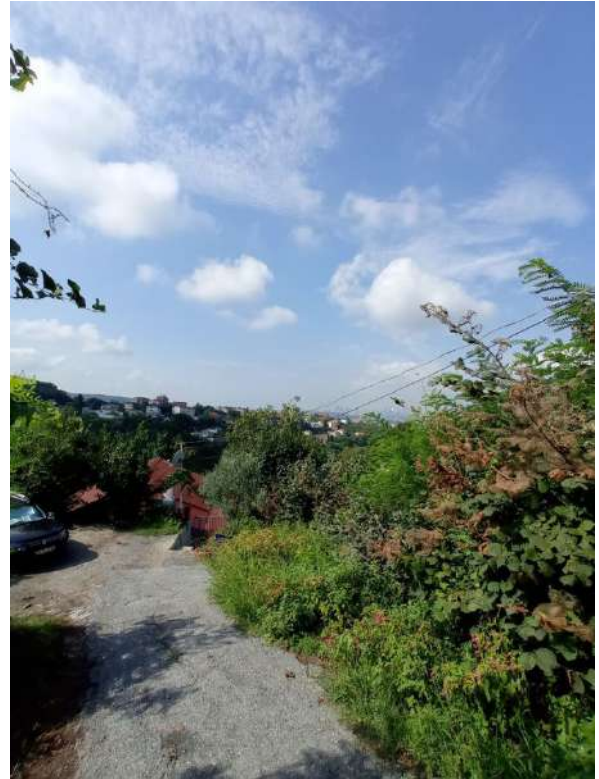

invest

2022/3466



TÜRKİYE CUMHURİYETİ TAPU SENEDİ

TAŞINMAZ BİLGİLERİ	İl:	İSTANBUL		
	İlçe:	BEYKOZ		
	Mahalle/Köy:	GÜMÜŞSUYU		
	Mevki:			
	Ada:	1882	Parsel:	51
	Yüz Ölçümü:	2.319,46 m2	Cilt/Sayfa No:	21 - 2041
	Niteliği:	BAHÇE		

MALİK BİLGİLERİ	Adı/Soyadı/Baba Adı:	Hissesi:	Hisseye düşen m ² :
	EYG YAPI VE YATIRIM ANONİM ŞİRKETİ	Tam	2.319,46

TESCİLE İLİŞKİN BİLGİLER	Taşınmaz No:	Edinme Nedeni:	İşlem Bedeli:
	76952137	Satış	19.750.000,00
Konum Bilgisi:	Tescil Tarihi/Yevmiye No:	Sicil No/Üyümlü:	Verilis Tarihi: 06/04/2022
	06/04/2022 - 5188	Ata ATILAN	Yetkili Müdür Yardımcısı

Mülkiyetin dışındaki aynı ve şahsi haklar ile şerh ve belirmeler için tapu siciline müracaat edilmesi gerekmektedir.



invest

2022/3466



TÜRKİYE CUMHURİYETİ TAPU SENEDİ

TAŞINMAZ BİLGİLERİ	İl:	İSTANBUL		
	İlçe:	BEYKOZ		
	Mahalle/Köy:	GÜMÜŞSUYU		
	Mevki:			
	Ada:	1892	Parsel:	29
	Yüz Ölçümü:	1.459,17 m ²	Cilt/Sayfa No:	23 - 2253
	Niteliği:	BAHÇE		

MALİK BİLGİLERİ	Adı Soyadı/Baba Adı:	Hissesi:	Hisseye düşen m ² :
	EYG YAPI VE YATIRIM ANONİM ŞİRKETİ	Tam	1.459,17

TESCİLE İLİŞKİN BİLGİLER	Taşınmaz No:	Edinme Nedeni:	İşlem Bedeli:
	76952323	Satış	12.500.000,00
Konum Bilgisi:	Tescil Tarihi/Yevmiye No:	Sicil No:	Uygulama
	06/04/2022 - 5188	Veriliş Tarihi: 06/04/2022	Yetkili Müdürlük

Mülkiyetin dışındaki aynı ve şahsi haklar ile şerh ve belirmeler için tapu siciline müracaat edilmesi gerekmektedir.



invest

2022/3466



TÜRKİYE CUMHURİYETİ TAPU SENEDİ

TAŞINMAZ BİLGİLERİ	İl:	İSTANBUL		
	İlçe:	BEYKOZ		
	Mahalle/Köy:	GÜMÜŞSUYU		
	Mevki:			
	Ada:	1893	Parsel:	19
	Yüz Ölçümü:	325,63 m2	Cilt/Sayfa No:	23 - 2276
	Niteliği:	BAHÇE		

MALİK BİLGİLERİ	Adı Soyadı/Baba Adı:	Hissesi:	Hisseye düşen m ² :
	EYG YAPI VE YATIRIM ANONİM ŞİRKETİ	Tam	325,63

TESCİLE İLİŞKİN BİLGİLER	Taşınmaz No:	Edinme Nedeni:	İşlem Bedeli:
	76952335	Satış	2.750.000,00
Konum Bilgisi:	Tescil Tarihi/Yevmiye No:	Sicilime Uygundur	
	06/04/2022 - 5188	Verili Tarihi: 06/04/2022 ATA M. TAY Yetkili Maden Yardımcısı	

Mülkiyetin dışındaki aynı ve şahsi haklar ile şart ve belirmeler için tapu siciline müracaat edilmesi gerekmektedir.



invest

2022/3466

BU BELGE TOPLAM 2 SAYFADAN OLUŞMAKTADIR BİLGİ AMAÇLIDIR.

Tarih: 1-9-2022-16:33

**Tapu Kaydı (Aktif Malikler için Detaylı - ŞBİ var)****TAPU KAYIT BİLGİSİ**

Zemin Tipi:	AnaTasınmaz	Ada/Parsel:	1893/19
Taşınmaz Kimlik No:	76952335	AT Yüzölçüm(m2):	325.63
İl/İlçe:	İSTANBUL/BEYKOZ	Bağımsız Bölüm Nitelik:	
Kurum Adı:	Beykoz	Bağımsız Bölüm Brüt Yüzölçümü:	
Mahalle/Köy Adı:	GÜMÜŞSUYU Mah.	Bağımsız Bölüm Net Yüzölçümü:	
Mevki:	-	Blok/Kat/Giriş/BBNo:	
Cilt/Sayfa No:	23/2276	Arsa Pay/Payda:	
Kayıt Durumu:	Aktif	Ana Taşınmaz Nitelik:	BAHÇE

TAŞINMAZA AİT ŞERH BEYAN İRTİFAK BİLGİLERİ

Ş/B/İ	Açıklama	Malik/Lehtar	Tesis Kurum Tarih-Yevmiye	Terkin Sebebi-Tarih-Yevmiye
Beyan	Diğer (Konusu: DOĞAL SİT- NİTELİKLİ DOĞAL KORUMA ALANI) Tarih: 29.06.2021 Sayı: 1736545(Şablon: Diğer)	(SN:6203936) BEYKOZ KADASTRO MÜDÜRLÜĞÜ VKN.	Beykoz - 02-07-2021 12:19 - 8909	-
Beyan	İMAR PLANLARI YAPILMASI SONUCUNDA EĞİTİM, SAĞLIK VE BENZERİ RESMİ TESİS ALANLARI İÇİN AYRILAN YERLER İLE ÖZEL KANUNLARI GEREĞİNCE KORUNMASI GEREKEN TAŞINMAZLAR, İMAR UYGULAMASI		Beykoz - 16-01-2014 00:00 - 433	-

1 / 2

	SONUCUNDA BEDELSİZ VE MÜSTAKİL PARSEL ŞEKLİNDE HAZİNE ADINA TAPUYA RESEN TESCİL EDİLİR.(Şablon: Diğer)			
Beyan	3194 SAYILI İMAR KANUNUNUN 18. MADDESİ GEREĞİNCE İMAR UYGULAMASI YAPILACAKTIR(Şablon: Diğer Beyanlar)		Beykoz - 01-01-2014 00:00 - 0	-
Beyan	6831 SAYILI KANUNUNUN 2/B MADDESİ UYARINCA HAZİNE ADINA ORMAN SINIRLARI DIŞINA ÇIKARILMIŞTIR.(Şablon: 6831 Sayılı Orman Kanununun 2/B Maddesi Gereği Belirtme)		-	-

MÜLKİYET BİLGİLERİ

(Hisse) Sistem No	Malik	El Birliği No	Hisse Pay/ Payda	Metrekare	Toplam Metrekare	Edinme Sebebi-Tarih-Yevmiye	Terkin Sebebi-Tarih-Yevmiye
653893710	(SN:8333302) EYG YAPI VE YATIRIM ANONİM ŞİRKETİ V	-	1/1	325.63	325.63	Satış 06-04-2022 5188	-

Bu belgeyi akıllı telefonunuzdan karekod tarama programları ile aşağıdaki barkodu taratarak;

veya Web Tapu anasayfasından (<https://webtapu.tkgm.gov.tr> adresinden) PnCGH7JXk7 kodunu Online İşlemler alanına yazarak doğrulayabilirsiniz.

2 / 2



BU BELGE TOPLAM 2 SAYFADAN OLUŞMAKTADIR BİLGİ AMAÇLIDIR.

Tarih: 1-9-2022-16:32

**Tapu Kaydı (Aktif Malikler için Detaylı - ŞBİ var)**

TAPU KAYIT BİLGİSİ

Zemin Tipi:	AnaTasınmaz	Ada/Parsel:	1892/29
Taşınmaz Kimlik No:	76952323	AT Yüzölçüm(m2):	1459.17
İl/İlçe:	İSTANBUL/BEYKOZ	Bağımsız Bölüm Nitelik:	
Kurum Adı:	Beykoz	Bağımsız Bölüm Brüt Yüzölçümü:	
Mahalle/Köy Adı:	GÜMÜŞSUYU Mah.	Bağımsız Bölüm Net Yüzölçümü:	
Mevki:	-	Blok/Kat/Giriş/BBNo:	
Cilt/Sayfa No:	23/2253	Arsa Pay/Payda:	
Kayıt Durum:	Aktif	Ana Taşınmaz Nitelik:	BAHÇE

TAŞINMAZA AİT ŞERH BEYAN İRTİFAK BİLGİLERİ

Ş/B/İ	Açıklama	Malik/Lehtar	Tesis Kurum Tarih-Yevmiye	Terkin Sebebi-Tarih-Yevmiye
Beyan	Diğer (Konusu: Doğal sit sürdürülebilir koruma ve kontrollü kullanım alanı) Tarih: 29.06.2021 Sayı: 1736545(Şablon: Diğer)	(SN:6203936) BEYKOZ KADASTRO MÜDÜRLÜĞÜ VKN.	Beykoz - 02-07-2021 12:28 - 8911	-
Beyan	İMAR PLANLARI YAPILMASI SONUCUNDA EĞİTİM, SAĞLIK VE BENZERİ RESMİ TESİS ALANLARI İÇİN AYRILAN YERLER İLE ÖZEL KANUNLARI GEREĞİNCE KORUNMASI GEREKEN TAŞINMAZLAR, İMAR UYGULAMASI		Beykoz - 16-01-2014 00:00 - 433	-

1 / 2

	SONUCUNDA BEDELSİZ VE MÜSTAKİL PARSEL ŞEKLİNDE HAZİNE ADINA TAPUYA RESEN TESCİL EDİLİR.(Şablon: Diğer)			
Beyan	3194 SAYILI İMAR KANUNUNUN 18. MADDESİ GEREĞİNCE İMAR UYGULAMASI YAPILACAKTIR(Şablon: Diğer Beyanlar)		Beykoz - 01-01-2014 00:00 - 0	-
Beyan	6831 SAYILI KANUNUNUN 2/B MADDESİ UYARINCA HAZİNE ADINA ORMAN SINIRLARI DIŞINA ÇIKARILMIŞTIR.(Şablon: 6831 Sayılı Orman Kanununun 2/B Maddesi Gereği Belirtme)		-	-
Beyan	BU YER ŞAGIL AHMET TARAFINDAN KULLANILMAKTADIR.(Şablon: Diğer)		-	-

MÜLKİYET BİLGİLERİ

(Hisse) Sistem No	Malik	El Birliği No	Hisse Pay/Payda	Metrekare	Toplam Metrekare	Edinme Sebebi-Tarih-Yevmiye	Terkin Sebebi-Tarih-Yevmiye
653893711	(SN:8333302) EYG YAPI VE YATIRIM ANONİM ŞİRKETİ V	-	1/1	1459.17	1459.17	Satış 06-04-2022 5188	-

Bu belgeyi akıllı telefonunuzdan karekod tarama programları ile aşağıdaki barkodu taratarak;

veya Web Tapu anasayfasından (<https://webtapu.tkgm.gov.tr> adresinden) TdDbzayS9UYE kodunu Online İşlemler alanına yazarak doğrulayabilirsiniz.

2 / 2



2022/3466

37

BU BELGE TOPLAM 2 SAYFADAN OLUŞMAKTADIR BİLGİ AMAÇLIDIR.

Tarih: 1-9-2022-16:31

**Tapu Kaydı (Aktif Malikler için Detaylı - ŞBİ var)**

TAPU KAYIT BİLGİSİ

Zemin Tipi:	AnaTasınmaz	Ada/Parsel:	1882/51
Taşınmaz Kimlik No:	76952137	AT Yüzölçüm(m2):	2319.46
İl/İlçe:	İSTANBUL/BEYKOZ	Bağımsız Bölüm Nitelik:	
Kurum Adı:	Beykoz	Bağımsız Bölüm Brüt Yüzölçümü:	
Mahalle/Köy Adı:	GÜMÜŞSUYU Mah.	Bağımsız Bölüm Net Yüzölçümü:	
Mevki:	-	Blok/Kat/Giriş/BBNo:	
Cilt/Sayfa No:	21/2041	Arsa Pay/Payda:	
Kayıt Durum:	Aktif	Ana Taşınmaz Nitelik:	BAHÇE

TAŞINMAZA AİT ŞERH BEYAN İRTİFAK BİLGİLERİ

Ş/B/İ	Açıklama	Malik/Lehtar	Tesis Kurum Tarih-Yevmiye	Terkin Sebebi-Tarih-Yevmiye
Beyan	Diğer (Konusu: DOĞAL SİT- NİTELİKLİ DOĞAL KORUMA ALANI) Tarih: 29.06.2021 Sayı: 1736545(Şablon: Diğer)	(SN:6203936) BEYKOZ KADASTRO MÜDÜRLÜĞÜ VKN.	Beykoz - 02-07-2021 12:19 - 8909	-
Beyan	İMAR PLANLARI YAPILMASI SONUCUNDA EĞİTİM, SAĞLIK VE BENZERİ RESMİ TESİS ALANLARI İÇİN AYRILAN YERLER İLE ÖZEL KANUNLARI GEREĞİNCE KORUNMASI GEREKEN TAŞINMAZLAR, İMAR UYGULAMASI		Beykoz - 16-01-2014 00:00 - 433	-

1 / 2

	SONUCUNDA BEDELSİZ VE MÜSTAKİL PARSEL ŞEKLİNDE HAZİNE ADINA TAPUYA RESEN TESCİL EDİLİR.(Şablon: Diğer)			
Beyan	3194 SAYILI İMAR KANUNUNUN 18. MADDESİ GEREĞİNCE İMAR UYGULAMASI YAPILACAKTIR(Şablon: Diğer Beyanlar)		Beykoz - 01-01-2014 00:00 - 0	-
Beyan	6831 SAYILI KANUNUNUN 2/B MADDESİ UYARINCA HAZİNE ADINA ORMAN SINIRLARI DIŞINA ÇIKARILMIŞTIR.(Şablon: 6831 Sayılı Orman Kanununun 2/B Maddesi Gereği Belirtme)		-	-

MÜLKİYET BİLGİLERİ

(Hisse) Sistem No	Malik	El Birliği No	Hisse Pay/ Payda	Metrekare	Toplam Metrekare	Edinme Sebebi-Tarih-Yevmiye	Terkin Sebebi-Tarih-Yevmiye
653893712	(SN:8333302) EYG YAPI VE YATIRIM ANONİM ŞİRKETİ V	-	1/1	2319.46	2319.46	Satış 06-04-2022 5188	-

Bu belgeyi akıllı telefonunuzdan karekod tarama programları ile aşağıdaki barkodu taratarak;

veya Web Tapu anasayfasından (<https://webtapu.tkgm.gov.tr> adresinden) **tu8gdaHtLdd** kodunu Online İşlemler alanına yazarak doğrulayabilirsiniz.

2 / 2



Bu belge 5070 sayılı Elektronik İmza Kanunu çerçevesinde **e-İmza** ile imzalanmıştır.
Belge içeriğinin doğruluğunu belgeyi hazırlayan Değerleme Kuruluşundan teyit edebilirsiniz.



Tarih : 15.08.2017

No : 407255

GAYRİMENKUL DEĞERLEME LİSANSI

Sermaye Piyasası Kurulu'nun "Sermaye Piyasasında Faaliyette Bulunanlar İçin Lisanslama ve Sicil Tutmaya İlişkin Esaslar Hakkında Tebliğ"i (VII-128.7) uyarınca

Cem ÖZDEMİR

Gayrimenkul Değerleme Lisansını almaya hak kazanmıştır.

Levent HANLIOĞLU
LİSANSLAMA VE SİCİL MÜDÜRÜ

Tuba ERTUGAY YILDIZ
GENEL MÜDÜR



invest

2022/3466

ADI-SOYADI	: MUHAMMED MUSTAFA YÜKSEL			
İKAMETGAH ADRESİ	: Hasanpaşa Mah., Nabızade Sokak, No: 9/14 Kadıköy / İSTANBUL			
ÖĞRENİM DURUMU (Ayrıntılı)	:			
	<ul style="list-style-type: none"> • 1989 – 1992, Yalçın Eskiyaşan İlkokulu, Ankara • 1992 – 1994, Vakıflar İlkokulu, Ankara • 1994 – 1997, Batıkent İlköğretim Okulu, Ankara • 1997 – 1999, Ankara Lisesi, Ankara • 1999 – 2001, Selçuk Üniversitesi, TBMYO, Harita Kadastro, Konya • 2002 – 2007, Yıldız Teknik Üniversitesi, İnşaat Fakültesi, Harita Mühendisliği, İstanbul 			
MESLEĞİ VE GÖREV UNVANI	: Jeodezi ve Fotogrametri Mühendisi / Sorumlu Değerleme Uzmanı			
T.C. KİMLİK/PASAPORT NUMARASI	: 40439105624			
VERGİ KİMLİK NUMARASI	: -			
ORTAKLIK PAYI	: %59,09			
DAHA ÖNCE ÇALIŞTIĞI İŞYERLERİ				
	Kuruluşun Unvanı	Giriş-Ayrılış Tarihi	Görev Unvanı	
1-	Sahış İşletmesi (Tafa Gayrimenkul Değerleme)	05.05.2011 – 04.10.2011	Değerleme Uzmanı / Ekspert	
2-	Lotus Gayrimenkul Değerleme ve Danışmanlık A.Ş.	27.07.2005 – 30.03.2010	Değerleme Uzmanı / Ekspert	
3-	Atılım İnşaat Yapı Taahhüt Limited Şirketi	01.04.2004 – 31.01.2005	Harita Teknikeri	
4-	Üstyapı İnşaat Limited Şirketi	11.05.2002 – 30.09.2002 13.06.2003 – 25.09.2003	Harita Teknikeri	
VERİLEN ÖNCEKİ DEĞERLEME HİZMETLERİNE İLİŞKİN BİLGİLER				
	Değerleme Hizmeti Verilen İşletmenin Unvanı	Değerleme Konusu	Görev Unvanı	
	Sahış İşletmesi (Tafa Gayrimenkul Değerleme)	Gayrimenkul	Değerleme Uzmanı / Ekspert	
	Lotus Gayrimenkul Değerleme ve Danışmanlık A.Ş.	Gayrimenkul	Değerleme Uzmanı / Ekspert	
DEĞERLEME İLE İLGİLİ ALINAN EĞİTİMLER ve SERTİFİKALAR				
	Yılı	Eğitimin Süresi	Eğitimin Adı	
			Sertifika	
ÇALIŞAN, YÖNETİCİ, ORTAK, DENETÇİ VEYA KURUCU KONUMUNDA BULUNDUĞU KURULUŞLAR				
Başlangıç Yılı/Ay	Şirket Adı/Yeri	Faaliyet Konusu	Pozisyon İlişki Türü	% Ortaklık
2011/10	Invest Gayrimenkul Değerleme ve Danışmanlık A.Ş./ İSTANBUL	Gayrimenkul Değerleme ve Danışmanlık	Çalışan – Yönetici – Ortak – Kurucu	59,09



ADI-SOYADI	: HALİL SERTAÇ GÜNDOĞDU			
İKAMETGAH ADRESİ	: Adnan Kahveci Mahallesi, Uludağ Caddesi, No:6, D:7 Beylikdüzü – İSTANBUL			
ÖĞRENİM DURUMU (Ayrıntılı)	:			
	<ul style="list-style-type: none"> • Tekirdağ İnönü İlkokulu – Tekirdağ / 1988 – 1993 • Tekirdağ Namık Kemal Lisesi, Tekirdağ / 1993 – 1998 • Yıldız Teknik Üniversitesi – Jeodezi ve Fotogrametri Mühendisliği / 1998 – 2003 			
MESLEĞİ VE GÖREV UNVANI	: Jeodezi ve Fotogrametri Mühendisi / Sorumlu Değerleme Uzmanı			
T.C. KİMLİK/PASAPORT NUMARASI	: 17667214242			
VERGİ KİMLİK NUMARASI	: -			
ORTAKLIK PAYI	: %40,91			
DAHA ÖNCE ÇALIŞTIĞI İŞYERLERİ				
	Kuruluşun Unvanı	Giriş-Ayrılış Tarihi	Görev Unvanı	
1-	Şahıs işletmesi (HSG Değerleme)	01.03.2011 – 04.10.2011	Değerleme Uzmanı / Ekspert	
2-	Lotus Gayrimenkul Değerleme ve Danışmanlık A.Ş.	20.01.2006 – 28.02.2011	Değerleme Uzmanı / Ekspert	
3-	Eskidji Gayrimenkul – PM Danışmanlık	10.07.2003 – 09.03.2004	Gayrimenkul Danışmanı / Değerleme Elemanı	
VERİLEN ÖNCEKİ DEĞERLEME HİZMETLERİNE İLİŞKİN BİLGİLER				
	Değerleme Hizmeti Verilen İşletmenin Unvanı	Değerleme Konusu	Görev Unvanı	
	Şahıs işletmesi (HSG Değerleme)	Gayrimenkul	Değerleme Uzmanı / Ekspert	
	Lotus Gayrimenkul Değerleme ve Danışmanlık A.Ş.	Gayrimenkul	Değerleme Uzmanı / Ekspert	
DEĞERLEME İLE İLGİLİ ALINAN EĞİTİMLER ve SERTİFİKALAR				
	Yılı	Eğitimin Süresi	Eğitimin Adı	
			Sertifika	
ÇALIŞAN, YÖNETİCİ, ORTAK, DENETÇİ VEYA KURUCU KONUMUNDA BULUNDUĞU KURULUŞLAR				
Başlangıç Yıl/Ay	Şirket Adı/Yeri	Faaliyet Konusu	Pozisyon İlişki Türü	% Ortaklık
2011/10	Invest Gayrimenkul Değerleme ve Danışmanlık A.Ş./ İSTANBUL	Gayrimenkul Değerleme ve Danışmanlık	Çalışan – Yönetici – Ortak – Kurucu	40,91



TSPAKB TÜRKİYE SERMAYE PİYASASI
ARACI KURULUŞLARI BİRLİĞİ

Tarih : 01.04.2011

No : 401651

GAYRİMENKUL DEĞERLEME UZMANLIĞI LİSANSI

Sermaye Piyasası Kurulu'nun Seri: VIII, No:34 sayılı "Sermaye Piyasasında Faaliyette Bulunanlar İçin Lisanslama ve Sicil Tutmaya İlişkin Esaslar Hakkında Tebliğ"i uyarınca

Muhammed Mustafa YÜKSEL

Gayrimenkul Değerleme Uzmanlığı Lisansını almaya hak kazanmıştır.

İlkey ARIKAN
GENEL SEKRETER

E.Nevzat ÖZTANGUT
BAŞKAN



invest

2022/3466

TSPAKB TÜRKİYE SERMAYE PİYASASI
ARACI KURULUŞLARI BİRLİĞİ

Tarih : 26.01.2012

No : 401865

GAYRİMENKUL DEĞERLEME UZMANLIĞI LİSANSI

Sermaye Piyasası Kurulu'nun Seri: VIII, No:34 sayılı "Sermaye Piyasasında Faaliyette Bulunanlar İçin Lisanslama ve Sicil Tutmaya İlişkin Esaslar Hakkında Tebliğ"i uyarınca

Halil Sertaç GÜNDOĞDU

Gayrimenkul Değerleme Uzmanlığı Lisansını almaya hak kazanmıştır.

A. Arıkan

İlkay ARIKAN
GENEL SEKRETER

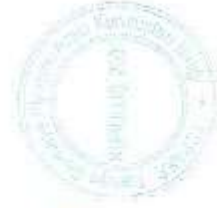

K. Atilla Köksal

K. Atilla KÖKSAL
BAŞKAN



invest

2022/3466



MESLEKİ TECRÜBE BELGESİ

Belge Tarihi: 22.11.2019

Belge No: 2019-01.2346

Sayın Muhammed Mustafa YÜKSEL

(T.C. Kimlik No: 40439105624 - Lisans No: 401651)

Sermaye Piyasası Kurulu tarafından gayrimenkul değerlendirme alanındaki tecrübenin kontrolüne ilişkin belirlenen ilke ve esaslar çerçevesinde **“Sorumlu Değerleme Uzmanı”** olmak için aranan 5 (beş) yıllık mesleki tecrübe şartını sağladığınız tespit edilmiştir.

Doruk KARŞI
Genel Sekreter

Encan AYDOĞDU
Başkan



MESLEKİ TECRÜBE BELGESİ

Belge Tarihi: 27.11.2019

Belge No: 2019-01.2396

Sayın Halil Sertaç GÜNDOĞDU

(T.C. Kimlik No: 17867214242 - Lisans No: 401865)

Sermaye Piyasası Kurulu tarafından gayrimenkul değerlendirme alanındaki tecrübenin kontrolüne ilişkin belirlenen ilke ve esaslar çerçevesinde **“Sorumlu Değerleme Uzmanı”** olmak için aranan 5 (beş) yıllık mesleki tecrübe şartını sağladığınız tespit edilmiştir.

Doruk KARŞI
Genel Sekreter

Encan AYDOĞDU
Başkan



invest

2022/3466