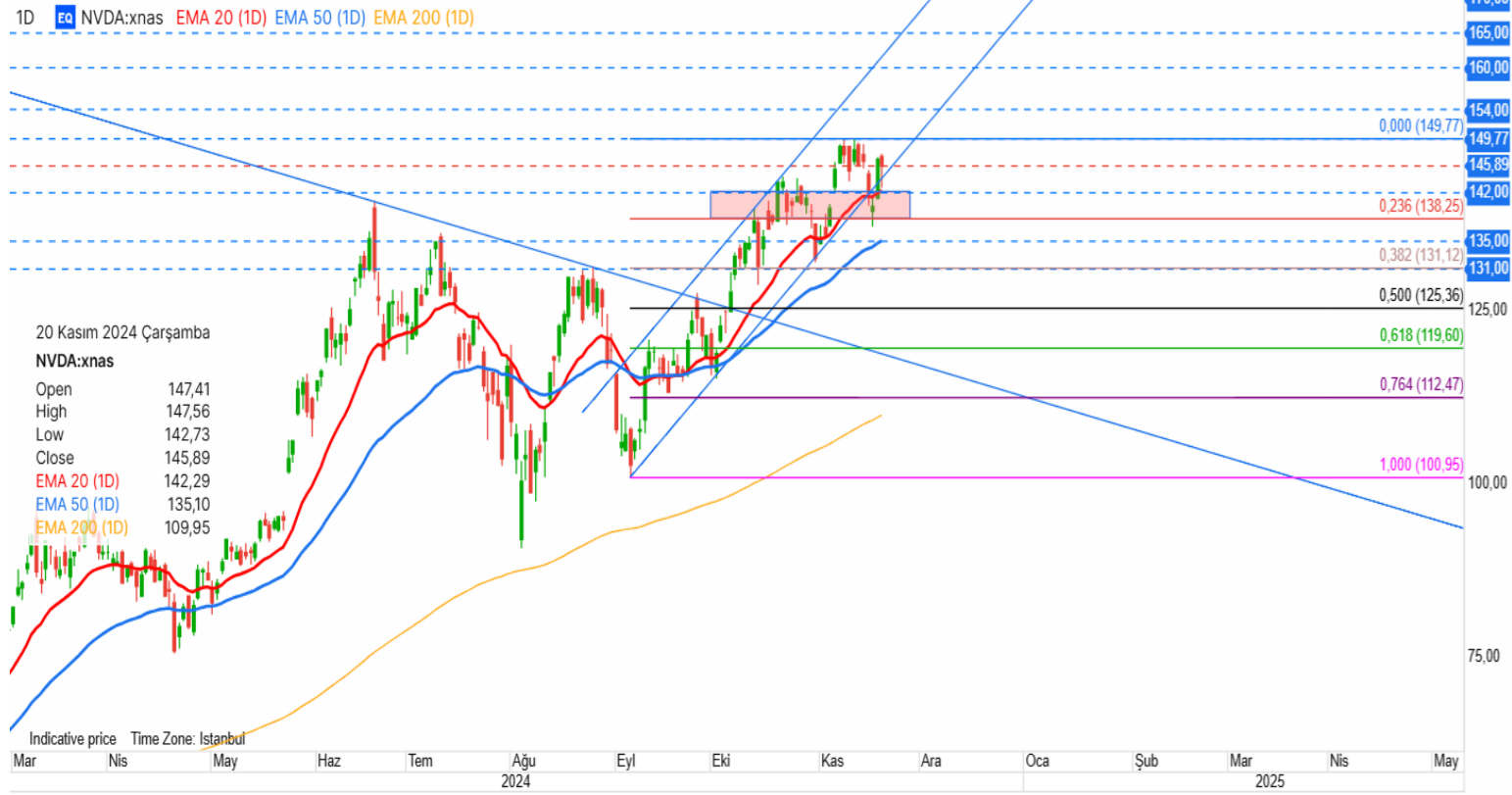

NVIDIA (NVDA)

TEMEL ANALİZ

Nvidia mali yılının üçüncü çeyreğinde beklentilerin üzerinde sonuçlar açıkladı. Ekim 27'de sona eren dönemde Nvidia, hisse başına 0,81 dolar kar etti. Gelir, yıllık %94 artışla 35,08 milyar dolara yükseldi. Veri merkezi gelirleri 30,8 milyar dolara ulaşarak tahminleri geçti. Oyun gelirleri ise yıllık %15,3,3 artış ile 3,3 milyar dolar oldu Nvidia dördüncü çeyrek için , gelirinin 37,5 milyar dolar olmasını beklediğini bildirdi. Şirket 37,1 milyar dolarlık gelir tahminlerinin üzerinde rehberlik sunmayı başardı. Ancak bazı tahminlere göre, bir sonraki çeyrek için gelirin 41 milyar dolara kadar çıkabileceği öngörülmüyordu. Nvidia CEO'su Jensen Huang, yapay zekanın tüm sektörleri dönüştürdüğünü ve bu alandaki talebin arttığını belirtti. Şirket, Blackwell ürününe olan talebin 2026 mali yılında arzı aşmasını bekliyor. Bununla birlikte, bazı analistler, Nvidia'nın büyümesinin yavaşlayabileceğini ve gelecekteki gelir artışlarının daha sınırlı olabileceğini öngörüyor. Bu da beklenti üstü bilançoya rağmen şirket hisselerinde satış baskısı yarattı.

TEKNİK ANALİZ

Bilanço sonrası post markette 2%'nin üzerinde satış baskısı ile karşılaşan Nvidia premarkette toparlanma refleksi ile yeniden 145 dolar seviyelerine yakınsadı. Nvidia için teknik olarak 138,25 – 142,00 bölgesini takip ediyoruz. Bölgenin destek olarak çalışmaya devam etmesi ile yukarı yönlü görünümün sürmesi beklenebilir. Toparlanmalarda 149,77 direncinin aşılması ve seviye üzerindeki kalıcılıkla 154,00 – 160,00 seviyeleri hedeflenebilir. 149,77 direnci altında oluşabilecek olası baskılanmada 142,00 – 138,25 – 135,00 seviyeleri destek olarak takip edilebilir.

Destekler: 142,00 – 138,25 – 135,00

Dirençler : 149,77 – 154,00 – 160,00

Starbucks (SBUX)

TEMEL ANALİZ

Bloomberg News'in perşembe günü yayınladığı habere göre, Starbucks (SBUX), Çin'deki operasyonlarını genişletmek için danışmanlarla görüşüyor. Starbucks'ın yeni CEO'su Brian Niccol, Çin'deki rekabet ortamının çok zorlu olduğunu ve makroekonomik koşulların da zorlu olduğu açıklamasında bulunmuştu. Starbucks, Çin'in globaldeki ikinci en büyük pazarı olmasına rağmen, Luckin Coffee gibi yerel rakipler nedeniyle pazardaki konumunu korumakta zorlanıyor. Seattle merkezli şirket, geçen ay Çin'deki satışlarının %14 düştüğünü ve rekabetin yoğunlaştığını bildirdi.

TEKNİK ANALİZ

Starbucks hissesi teknik olarak 92,00 – 95,00 bölgesi üzerinde tutunmayı başardığı sürece yukarı yönlü görünümünü sürdürebilir. Yükseliş hareketinin devamında 101,00 – 104,30 seviyeleri hedeflenebilir. Olası düzeltmelerde 95,00 desteğinin kırılması ile 92,00 – 89,70 seviyeleri destek olarak takip edilebilir.

Destekler: 95,00 – 92,00 – 89,70

Dirençler : 98,00 – 101,00 – 104,30

Snowflake (SNOW)

TEMEL ANALİZ

Snowflake (SNOW), üçüncü çeyrekte konsensüs tahmini olan 0,15 doların üzerinde 0,20 dolar hisse başı kar açıkladı. Gelir beklentilerin üzerinde artış göstererek \$ 942,1 milyona ulaştı. Şirket tam yıl için sunduğu rehberlikte ürün gelirinin 3,43 milyar \$'a ulaşmasını beklediğini bildirdi. Bildirilen rehberlik 3,36 milyar \$'lık beklenen gelirin üzerinde. Şirket ayrıca, Anthropic ile stratejik bir ortaklık imzaladığını doğruladı. Bu anlaşma ile, Snowflake'in müşterileri Anthropic'in Claude büyük dil modellerini kullanabilecek. Piyasa tarafından olumlu karşılanan finansalları sonrası şirket hisseleri 20%'nin üzerinde yükseliş yaşadı

TEKNİK ANALİZ

Güçlü gelen finansalları ile açılış öncesi işlemlerde 160 dolar etrafında seyreden Snowflake hisseleri haftalık grafikte 20 – 50 EMA indikatörlerinden destekle 128,40 – 151,00 bölgesi üzerinde seyretmeyi başardığı sürece orta- uzun vadede 173,40 – 195,80 seviyelerine doğru yükselişini sürdürmekte istekli olabilir. Olası kar satışlarında 151,00 desteğinin aşağı yönde kırılması ile yeniden 128,40 seviyesine doğru sarkmalar izlenebilir. 128,40 desteği altındaki hareketlerde 106,00 seviyelerine doğru satışları derinleşmesin beklenebilir.

Destekler: 151,00 – 128,40 – 106,00

Dirençler : 173,40 – 195,80 – 218,00

**Gedik Yatırım Menkul Değerler A.Ş. - Yatırım Danışmanlığı Birimi**

E-Posta : gyd@gedik.com

Adres : Altayçeşme Mahallesi Çamlı Sokak Pasco Plaza No :21 İç Kapı No :45 Kat: 10-11,12, 34843 Maltepe/İstanbul

Tel : (0216) 453 00 53

Yatırım Danışmanlığı Birimi

Mesut KURT	Müdür	mesut.kurt@gedik.com
Eda KARADAĞ	Müdür Yardımcısı	eda.karadag@gedik.com
Onurcan BAL	Müdür Yardımcısı	onurcan.bal@gedik.com
Betül GEDİK	Yönetmen	betul.gedik@gedik.com
Ceren TABAN	Yönetmen	ceren.taban@gedik.com
Yılmaz ALTUN	Yatırım Danışmanı	yilmaz.altun@gedik.com
Elif KAYA	Uzman	elif.kaya@gedik.com

YASAL UYARI

Burada yer alan bilgiler Gedik Yatırım tarafından bilgilendirme amacıyla hazırlanmıştır. Yatırım sinyal, bilgi, yorum ve tavsiyeleri yatırım danışmanlığı kapsamında değildir. Yatırım danışmanlığı hizmeti; aracı kurumlar, portföy yönetim şirketleri, mevduat kabul etmeyen bankalar ile müşteri arasında imzalanacak yatırım danışmanlığı sözleşmesi çerçevesinde sunulmaktadır. Burada yer alan sinyal, yorum ve tavsiyeler, herhangi bir yatırım aracının alım satım önerisi ya da getiri vaadi olarak yorumlanmamalıdır. Bu görüşler mali durumunuz ile risk ve getiri tercihlerinize uygun olmayabilir ve sadece burada yer alan bilgilere ve sinyallere dayanarak yatırım kararı verilmesi beklentilerinize uygun sonuçlar doğurmayabilir. Burada yer alan sinyaller, fiyatlar, veriler ve bilgilerin tam ve doğru olduğu garanti edilemez; içerik, haber verilmeksizin değiştirilebilir. Tüm sinyal ve veriler, Gedik Yatırım tarafından güvenilir olduğuna inanılan kaynaklardan alınmıştır. Bu sinyal ve kaynakların kullanılması nedeni ile ortaya çıkabilecek hatalardan ve zararlardan Gedik Yatırım sorumlu değildir.